



Conselho Regional de Química 11ª Região Sede

São Luís-MA, 2018

Relatório de gestão do exercício 2018

Relatório de gestão do exercício 2018

Conselho Regional de Química 11ª Região

Relatório de Gestão do exercício de 2018 apresentado aos órgãos de controle interno e externo como prestação de contas anual a que esta Unidade está obrigada nos termos do art. 70 da Constituição Federal, elaborado de acordo com as disposições da IN TCU nº 63/2010, da DN TCU nº 127/2013, da Portaria TCU nº 175/2013 e das orientações do órgão de controle interno

São Luís-MA, 2018

Lista de tabelas, ilustrações, abreviaturas, siglas e símbolos

CRQ - MA Conselho Regional de Química do Maranhão

CRQ - XI - Conselho Regional de Química da 11^a Região

CFQ - Conselho Federal de Química

Lista de Anexos e Apêndices

| Título | Descrição |
|---|--|
| SUBUNIDADES ESTRATÉGICAS | Organograma e matriz de responsabilidades |
| ROL DE RESPONSÁVEIS.pdf | |
| Declaração IR.pdf | |
| Resultado da gestão | principais ações realizadas e diagnóstico estratégico. |
| Parecer da Comissão de Tomada de Contas | |
| Declaração de conformidade Legal | |
| Extrato da Ata de sessão Plenária | |
| Termo de conferência e conciliação | |

Sumário

| | |
|---|-----------|
| 2. MENSAGEM DO DIRIGENTE MÁXIMO DA UNIDADE | 8 |
| 2.1 - MENSAGEM DO DIRIGENTE MÁXIMO DA UNIDADE | 9 |
| 3. VISÃO GERAL ORGANIZACIONAL E AMBIENTE EXTERNO | 13 |
| 3.0 - INTRODUÇÃO | 14 |
| 3.1 - VISÃO GERAL ORGANIZACIONAL E AMBIENTE EXTERNO | 15 |
| 3.2 - ESTRUTURA ORGANIZACIONAL | 17 |
| 4. PLANEJAMENTO ESTRATÉGICO E GOVERNANÇA | 21 |
| 4.1 - INFORMAÇÕES SOBRE DIRIGENTES E COLEGIADOS | 22 |
| 4.2 - ATUAÇÃO DA UNIDADE DE AUDITORIA INTERNA | 23 |
| 4.3 - INFORMAÇÕES DA EMPRESA DE AUDITORIA INDEPENDENTE CONTRATADA | 24 |
| 4.4 - ATIVIDADES DE CORREÇÃO E APURAÇÃO DE ILÍCITOS ADMINISTRATIVOS | 25 |
| 4.5 - MEDIDAS ADMINISTRATIVAS PARA APURAÇÃO DE RESPONSABILIDADE POR DANOS AO ERÁRIO | 26 |
| 4.6 - CANAIS DE ACESSO DO CIDADÃO | 27 |
| 4.6.1 - AFERIÇÃO DO GRAU DE SATISFAÇÃO DOS CIDADÃOS USUÁRIOS | 28 |
| 4.6.2 - MECANISMOS DE TRANSPARÊNCIA DAS INFORMAÇÕES RELEVANTES SOBRE A ATUAÇÃO DA UNIDADE | 29 |
| 4.6.3 - MEDIDAS PARA GARANTIR A ACESSIBILIDADE AOS PRODUTOS, SERVIÇOS E INSTALAÇÕES | 31 |
| 5. GESTÃO DE RISCOS E CONTROLES INTERNOS | 36 |
| 5.0 - INTRODUÇÃO | 37 |
| 5.1 - GESTÃO DE RISCOS E CONTROLES INTERNOS | 38 |

| | |
|---|-----------|
| 6. RESULTADO DA GESTÃO | 39 |
| 7. ALOCAÇÃO DE RECURSOS E ÁREAS ESPECIAIS DE GESTÃO | 47 |
| 7.0 - INTRODUÇÃO | 49 |
| 7.1 - DECLARAÇÃO DOS TITULARES DA SECRETARIA-EXECUTIVA E DA UNIDADE RESPONSÁVEL PELO PLANEJAMENTO, ORÇAMENTO E ADMINISTRAÇÃO | 50 |
| 7.1.1 - DEMONSTRAÇÃO DA EFICIÊNCIA E DA CONFORMIDADE LEGAL DE ÁREAS RELEVANTES DE GESTÃO QUE CONTRIBUÍRAM PARA O ALCANCE DOS RESULTADOS DA UPC NO EXERCÍCIO | 51 |
| 7.2 - GESTÃO ORÇAMENTÁRIA E FINANCEIRA | 52 |
| 7.2.1 - DESPESAS DETALHADAS | 54 |
| 7.2.2 - EXECUÇÃO ORÇAMENTÁRIA DOS PRINCIPAIS PROGRAMAS/PROJETOS/AÇÕES | 58 |
| 7.2.3 - DISCUSSÃO DO DESEMPENHO ATUAL EM COMPARAÇÃO COM O DESEMPENHO ESPERADO | 62 |
| 7.2.4 - EXPLICAÇÕES SOBRE VARIAÇÕES DO RESULTADO | 64 |
| 7.2.5 - PRINCIPAIS DESAFIOS E AÇÕES FUTURAS | 65 |
| 7.3 - GESTÃO DE PESSOAS | 66 |
| 7.3.1 - AVALIAÇÃO DA FORÇA DE TRABALHO | 67 |
| 7.3.2 - DETALHAMENTO DA DESPESA DE PESSOAL | 71 |
| 7.3.3 - AVALIAÇÃO DE DESEMPENHO, REMUNERAÇÃO E MERITOCRACIA | 72 |
| 7.4 - GESTÃO DE LICITAÇÕES E CONTRATOS | 73 |
| 7.5 - GESTÃO PATRIMONIAL E INFRAESTRUTURA | 74 |
| 7.6 - GESTÃO DA TECNOLOGIA DA INFORMAÇÃO | 75 |
| 7.7 - GESTÃO DE CUSTOS | 76 |

| | |
|---|------------|
| 7.8 - SUSTENTABILIDADE AMBIENTAL | 77 |
| 8. DESEMPENHO FINANCEIRO E INFORMAÇÕES CONTÁBEIS | 80 |
| 8.0 - INTRODUÇÃO | 81 |
| 8.1 - DECLARAÇÃO DO CONTADOR / OPINIÃO DOS AUDITORES EXTERNOS | 82 |
| 8.2 - DEMONSTRAÇÕES CONTÁBEIS EXIGIDAS PELA LEI 4.320/64 E NOTAS EXPLICATIVAS | 83 |
| 9. OUTRAS INFORMAÇÕES RELEVANTES | 114 |
| 9.1 - OUTRAS INFORMAÇÕES RELEVANTES | 115 |
| 10. ANEXOS E APÊNDICES | 116 |
| 10.1 - ANEXOS E APÊNDICES | 117 |
| ASSINATURA(S) | 127 |

2. MENSAGEM DO DIRIGENTE MÁXIMO DA UNIDADE

2.1 - MENSAGEM DO DIRIGENTE MÁXIMO DA UNIDADE

Missão institucional

- i. Exercer a fiscalização, normatização, orientação e disciplina do exercício ético profissional da Química, primando pela responsabilidade ambiental como fator fundamental de proteção da sociedade.

Objetivos estratégicos

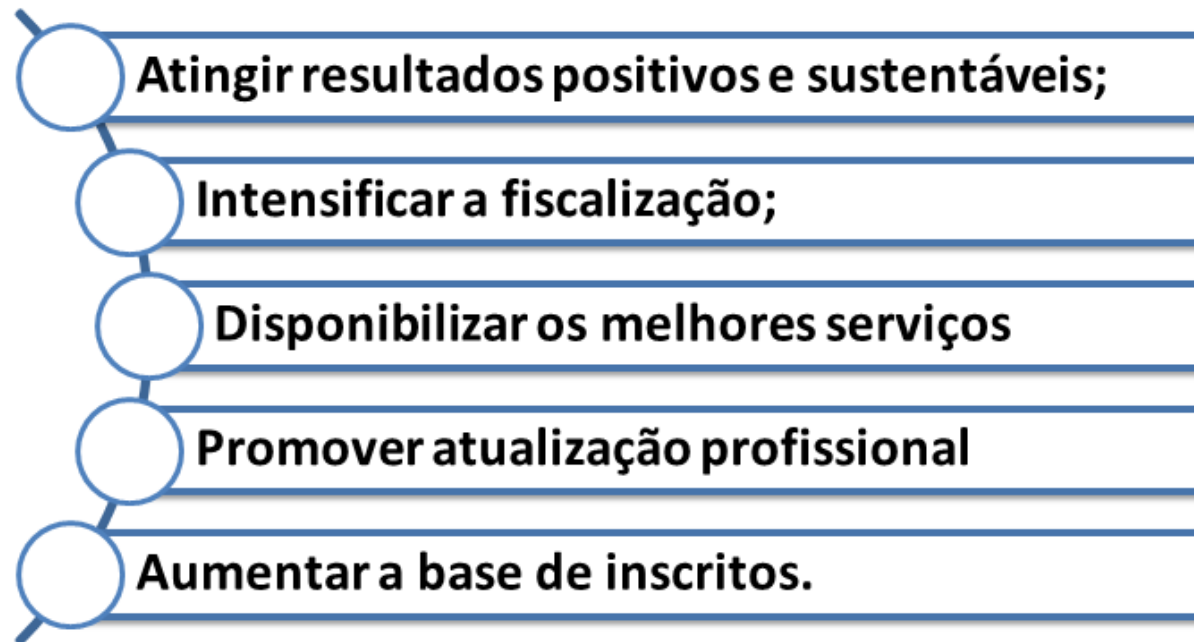

i.

Prioridades da gestão

- Mapeamento de Processos Operacionais Internos;
- Capacitação da força de trabalho;
- Eficiência operacional;
- Fiscalização efetiva;
- Adequação dos sistemas de informação.

Principais resultados da gestão



| |
|--|
| Intensificação nas Ações de Fiscalização na Região da Delegacia de Imperatriz-MA; |
| Ações de conscientizações juntos aos profissionais atuantes nas instituições de ensino; |
| Conscientização quanto ao Sistema Alternativo de Tratamento de Água nos Condomínios Residenciais; |
| Melhorias nas Instalações físicas da Sede. |
| |
| |
| |

Desafios e perspectivas



MENSAGEM DO PRESIDENTE:

O presente relatório apresenta os atos e fatos administrativo-financeiros mais relevantes praticados por esta entidade no curso do exercício de 2018, dentro de suas atribuições legais e em benefício de suas legítimas partes interessadas.

Apresenta a estrutura organizacional que é estrategicamente estabelecida para realizar as ações contidas no Plano de Trabalho aprovado, pelas instâncias deliberativas e diretora da entidade, que teve como prioridades as ações voltadas para a expansão e reformulação estratégica da área de fiscalização profissional e de empresas fortalecendo o exercício legal da profissão e valorizando a química como fonte de vida.

3. VISÃO GERAL ORGANIZACIONAL E AMBIENTE EXTERNO

- 3.0 - Introdução
- 3.1 - Visão geral organizacional e ambiente externo
- 3.2 - Estrutura organizacional

Conselho Regional de Química 11ª Região

CRQ-XI

10.338.929/0001-89



Autarquia Federal
NATUREZA JURÍDICA



(98) 3246-2651
TELEFONE



9412-0-01
CÓDIGO CNAE



ENDEREÇO DO CONSELHO

**Av. Jerônimo de Albuquerque, S/Nº - Casa do Trabalhador,
sala 01**

LOGRADOURO

São Luís
CIDADE

MA
UF

Calhau
BAIRRO

65074220
CEP

COMPLEMENTO



www.crq11.org
SITE



crq11@crq11.org
E-MAIL

3.1 - VISÃO GERAL ORGANIZACIONAL E AMBIENTE EXTERNO

Mensagem clara sobre missão e visão

VISÃO: Ser referência como órgão de regulamentação e fiscalização profissional, coeso e articulado, apto para atuar com excelência na prestação de serviços, contribuindo para a qualidade de vida da sociedade.

MISSÃO: Exercer a fiscalização, normatização, orientação e disciplina do exercício ético profissional da Química, primando pela responsabilidade ambiental como fator fundamental de proteção da sociedade.

Ambiente externo

No Ambiente Externo atual os Conselhos Regionais encontram dificuldades no que se refere a:

- . Insegurança jurídica (lei 12514/2011)
- Maior exigência de órgãos de controle
- Situação econômica do país

- Sombreamento de atribuições profissionais (ex. CREA, CRMV, CRF)
- Fornecedores despreparados
- Concorrência desleal entre profissionais

Modelo de negócios

O CRQ 11 tem como função realizar registro de profissionais e empresas; exercendo a função de Tribunal de Ética da profissão. Atua em consonância com o CFQ, promovendo a verificação, a fiscalização e o aperfeiçoamento dos profissionais e atividades que abrange, em defesa da sociedade, do consumidor e do meio ambiente contribuindo para o desenvolvimento do Estado

3.2 - ESTRUTURA ORGANIZACIONAL



responsabilidades - Vide anexo do tópico 3.2 no final da seção

ANEXO - SUBUNIDADES ESTRATÉGICAS - Organograma e matriz de

Anexo do tópico 3.2

SUBUNIDADES ESTRATÉGICAS - ORGANOGRAMA E MATRIZ DE RESPONSABILIDADES

ORGANOGRAMA FUNCIONAL CONSELHO REGIONAL DE QUÍMICA – CRQ 11ª REGIÃO

A estrutura organizacional do CRQ XI Região contempla o processo de divisão do trabalho, a determinação de responsabilidades e distribuição de poder, estando assim definido:

1. Plenário – Órgão superior de decisão colegiada;
2. Diretoria, composta de Presidente; Vice-presidente; 1º e 2º Secretários, 1º e 2º tesoureiros – Órgão principal de decisão colegiada;
3. Presidência: órgão principal de decisão singular;

São unidades organizacionais vinculadas direta e imediatamente à presidência e responsáveis pelas atividades de suporte:

- 3.1.1 Assessoria jurídica;
 - 3.1.2 Assessoria contábil;
 - 3.1.3 Assessoria de comunicação;
 - 3.1.4 Assessoria de Tecnologia da Informação (T.I.);
 - 3.1.5 CPL – Comissão permanente de licitação;
4. Gerência Geral – Responsável pela operacionalização das atividades estratégicas e tático/operacionais do CRQ 11ª região;
 - 4.1 Gerência de fiscalização – Planeja, organiza, coordena e controla as atividades de fiscalização do exercício profissional na área da química;
 - 4.1.1 Delegacia regional – Imperatriz/MA;
 - 4.2 Recepção e protocolo – Administra, coordena e controla os serviços de protocolo, arquivo e digitalização de processos, atendimento ao público, recepção de correspondências e documentos em geral;
 - 4.3 Secretaria – Registra coordena e controla os serviços de expedição de documentos, cadastramento de empresas e profissionais da área da química.

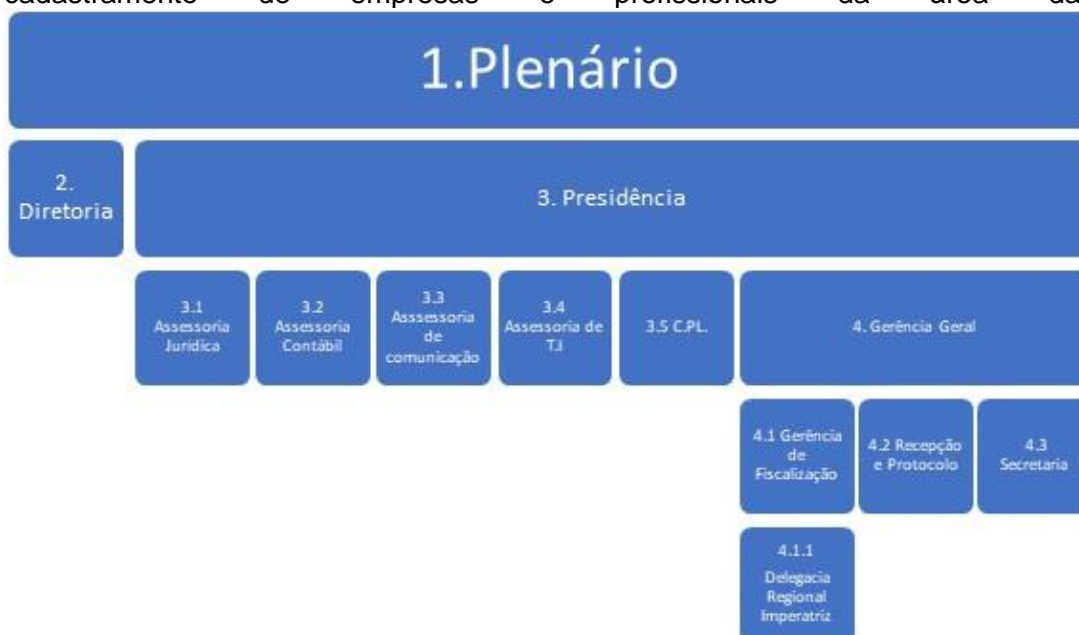

*Representação gráfica

Titulares dos cargos

| CARGO | | RESPONSÁVEL |
|-------|--|--|
| 1. | Plenário | <p>Conselheiros titulares: JOSÉ WALTER GONÇALVES SILVA; WILIAM DA SILVA CARDOSO; ROGÉRIO DE MESQUITA TELES; DJAVANIA AZEVEDO DA LUZ; LENILDA FERREIRA COSTA; JOSÉ AMARO DE ANDRADE; MERVAL BARBOZA SIMÕES; FRANCISCO FERREIRA COSTA; ZÉLIA DA COSTA SOARES</p> <p>Conselheiros suplentes: CARLOS EDUARDO LIMA DE OLIVEIRA; ROSÁRIO DE MARIA SILVA LAVOR; GLAUCIA TINOCO CORREA; PAULA COELHO EVERTON; LÍGIA MARIA PEREIRA DA COSTA; JOAQUIM CÉSAR DOS SANTOS; ROSSANA BEZERRA DE AZEVEDO; JOÃO ELIAS MOUCHREK FILHO.</p> |
| 2. | Diretoria | <p>José de Ribamar Cabral Lopes Presidente</p> <p>Zélia da Costa Soares Vice-presidente</p> <p>José Amaro de Andrade 1º Diretor Tesoureiro</p> <p>Francisco Ferreira Costa 2º Diretor Tesoureiro</p> <p>José Walter Gonçalves Silva 1º Diretor Secretário</p> <p>William da Silva Cardoso 2º Diretor Secretário</p> |
| 3. | Presidência | José Ribamar Cabral Lopes |
| 3.1 | Assessoria jurídica | Raimundo Moura dos Santos |
| 3.2 | Assessoria contábil | Raimunda Célia dos Santos Ribeiro |
| 3.3 | Assessoria de comunicação | Max Medeiros |
| 3.4 | Assessoria de Tecnologia da Informação (T.I) | Cleilson Fonseca |
| 3.5 | CPL – Comissão permanente de licitação | José Sá de Alencar Junior |
| 4. | Gerência Geral | Ana Lúcia Araújo da Luz |
| 4.1 | Gerência de fiscalização | José Amaro de Andrade |
| 4.1.1 | Delegacia regional | Peron Figueiredo da Cunha |
| 4.2 | Recepção, atendimento e protocolo | José Sá de Alencar Junior |
| 4.3 | Secretaria | José Sá de Alencar Junior |

4. PLANEJAMENTO ESTRATÉGICO E GOVERNANÇA

- 4.1 - Informações sobre dirigentes e colegiados
- 4.2 - Atuação da unidade de auditoria interna
- 4.3 - Informações da empresa de auditoria independente contratada
- 4.4 - Atividades de correção e apuração de ilícitos administrativos
- 4.5 - Medidas administrativas para apuração de responsabilidade por danos ao Erário
- 4.6 - Canais de acesso do cidadão
 - 4.6.1 - Aferição do grau de satisfação dos cidadãos usuários
 - 4.6.2 - Mecanismos de transparência das informações relevantes sobre a atuação da unidade
 - 4.6.3 - Medidas para garantir a acessibilidade aos produtos, serviços e instalações

4.1 - INFORMAÇÕES SOBRE DIRIGENTES E COLEGIADOS

| | |
|---|--|
| Dirigente: | José Ribamar Cabral Lopes |
| CPF: | 067.252.283-72 |
| Cargo: | PRESIDENTE |
| Registro Profissional: | 11200045 |
| Entidade: | CONSELHO REGIONAL DE QUÍMICA-11ª REGIÃO |
| Processo de escolha de dirigentes e exigências quanto ao perfil: | Eleição Indireta |
| Ato de designação: | ATA DA 208ª REUNIÃO ORDINÁRIA DO CONSELHO REGIONAL DE QUÍMICA - 11ª REGIÃO, REALIZADA EM TRINTA DE OUTUBRO DE DOIS MIL E QUINZE |
| Data do Ato de designação: | 30/10/2015 |
| Data inicial do mandato: | 23/01/2016 |
| Data final do mandato: | 22/01/2019 |
| Informações adicionais | |

ANEXO - Declaração IR.pdf - Vide anexo do tópico 4.1 no final da seção

ANEXO - ROL DE RESPONSÁVEIS.pdf - Vide anexo do tópico 4.1 no final da seção

4.2 - ATUAÇÃO DA UNIDADE DE AUDITORIA INTERNA

Não foi realizada Auditoria interna. O Conselho Federal de Química - CFQ está implementando a realização de Auditorias Internas nos Regionais a partir do próximo exercício.

4.3 - INFORMAÇÕES DA EMPRESA DE AUDITORIA INDEPENDENTE CONTRATADA

Não foram realizadas auditorias no período analisado.

4.4 - ATIVIDADES DE CORREÇÃO E APURAÇÃO DE ILÍCITOS ADMINISTRATIVOS

Não houve abertura de Processos Administrativos Internos de Apuração de Ilícitos nesse ano/exercício.

4.5 - MEDIDAS ADMINISTRATIVAS PARA APURAÇÃO DE RESPONSABILIDADE POR DANOS AO ERÁRIO

Não houve necessidade de abertura de processos administrativos para apuração de responsabilidades por dano ao erário no período.

4.6 - CANAIS DE ACESSO DO CIDADÃO

Introdução

Em atendimento ao disposto na Lei 12.527/2011, que dispõe sobre o direito constitucional do cidadão ao acesso à informação o CRQ-11 disponibiliza mecanismos a toda pessoa física ou jurídica, para o recebimento de informação sobre a gestão administrativa da Autarquia. Através de seu Website os interessados poderão acessar dados para conferência, acompanhar a tramitação de protocolos, consultar e gerar boletos para pagamentos, fazer download de certidões, além de registrar suas dúvidas, sugestões e reclamações.

Análise Crítica

Em atendimento a LAI nº 12.527/2011 foram ampliados os canais de acesso a informação e proposto ao exercício seguinte a designação de Servidor responsável pela Ouvidoria.

| Solicitações | Reclamações | Denúncias | Sugestões | Atendimentos/Encaminhamentos |
|--------------|-------------|-----------|-----------|------------------------------|
| 45 | 2 | 10 | 5 | 30 |

Canais de Acesso

| Tipo de Canal | Site |
|----------------------------|--|
| Portaria de criação: | |
| Endereço / link de acesso: | www.crq11.org |
| Horário de funcionamento: | 24 horas |
| Descrição: | |

4.6.1 - AFERIÇÃO DO GRAU DE SATISFAÇÃO DOS CIDADÃOS USUÁRIOS

Não foi realizada pesquisa de satisfação quanto ao grau de satisfação dos usuários do serviço.

4.6.2 - MECANISMOS DE TRANSPARÊNCIA DAS INFORMAÇÕES RELEVANTES SOBRE A ATUAÇÃO DA UNIDADE

Introdução

O CRQ-11ª Região disponibiliza 24 horas informações sobre sua gestão no Site <http://www.crq11.org/>



Endereço do portal da transparência

<https://www.crq11.org/transparencia/>

Informações disponíveis ao Cidadão

Informações Institucionais; Anuidades; Formulários; Cursos; Fiscalizações; Transparência; Licitações e Contatos (Acesso à informação, reclamações e sugestões)

Análise crítica

O CRQ-11 possui limitações em seu quadro de pessoal inviabilizando a atualização em tempo real dos dados do Portal.

4.6.3 - MEDIDAS PARA GARANTIR A ACESSIBILIDADE AOS PRODUTOS, SERVIÇOS E INSTALAÇÕES

Medidas Adotadas

O CRQ-11ª possui canais de comunicação tais como: site, e-mails, informativos publicitários, telefones, sede física com acessibilidade. Aquisição do Programa Incorp Net: o qual possibilita que o usuário acessem seus dados para conferência, acompanhar a tramitação de protocolos, consultar e gerar boletos para pagamentos, fazer download de certidões, além de registrar suas dúvidas.

Informações adicionais

Ampliação das Informações do Portal da Transparência atendendo as exigências da Lei de Acesso à Informação.

Anexo do tópico 4.1
DECLARAÇÃO IR.PDF



CONSELHO FEDERAL DE QUÍMICA
CONSELHO REGIONAL DE QUÍMICA-CRQ-11^a

Avenida Jerônimo de Albuquerque, s/n-Sala 01-Casa do Trabalhador
Bairro: Calhau- CEP 65.051-200- São Luís-Maranhão-Telefax: (098)246-2651 – E-mail: crq11@crq11.org
C.G.C. n° 10338929/0001-89

DECLARAÇÃO

Declaramos para os devidos fins e efeitos legais, que os responsáveis pela Gestão da Entidade Conselho Regional de Química-XI Região, para o exercício de 2018 abaixo relacionados, estão em dia com a exigência da Apresentação da Declaração de Bens e Renda de que trata a Lei n° 8.730/93 e Decisões 5/94 e 12/95 do TCU:

Nome: **José Ribamar Cabral Lopes**

Cargo: Presidente

CPF: 067.252.283-72

Nome: **Zélia da Costa Soares**

Cargo: Vice-Presidente

CPF: 062.350.003-59

Nome: **José Amaro de Andrade**

Cargo: 1° Tesoureiro

CPF: 028.922.513-20

Nome: **Francisco Ferreira Costa**

Cargo: 2° Tesoureiro

CPF: 064.082.143-04

Nome: **José Walter Gonçalves Silva**

Cargo: 1° Secretário

CPF: 044.743.503-59

Nome: **William da Silva Cardoso**

Cargo: 2° Secretário

CPF: 269.943.303-97

São Luís (MA), 30 de abril de 2019.

JOSE RIBAMAR CABRAL LOPES

Presidente do CRQ-11^a Região

Anexo do tópico 4.1

ROL DE RESPONSÁVEIS.PDF

ROL DE RESPONSÁVEIS DA ENTIDADE

DADOS DOS DIRIGENTES

NOME DO ORDENADOR DE DESPESAS: *José Ribamar Cabral Lopes*

CPF: 067.252.283-72

ATO DE NOMEAÇÃO/NR/DATA: Ata 208ª Reunião Ordinária do CRQ-11ª Região, realizada em
30/10/2015

PERÍODO DE RESPONSABILIDADE: *01/01/2016 A 01/01/2019*

GESTOR FINANCEIRO: *José Amaro de Andrade*

CPF: 028922513-20 Período: 01/01/2018 à 31/12/2018

ATO DE NOMEAÇÃO/NR/DATA: Ata da 224ª Reunião Ordinária CRQ-11ª Região

SECRETÁRIO: *José Walter Gonçalves Silva*

CPF: 044.743.503-59 Período: 01/01/2018 à 31/12/2018

ATO DE NOMEAÇÃO/NR/DATA: Ata da 224ª Reunião Ordinária CRQ-11ª Região

CONTADOR: *Raimunda Célia dos Santos Ribeiro*

CPF: 557.027.243-72 **CRC:** CRC-MA 9124

ORDENADOR DE DESPESAS SUBSTITUTO: *Zélia da Costa Soares*

CPF: 062.350.003-59 Período: 01/01/2018 à 31/12/2018

ATO DE NOMEAÇÃO/NR/DATA: Ata da 224ª Reunião Ordinária CRQ-11ª Região

5. GESTÃO DE RISCOS E CONTROLES INTERNOS

- 5.0 - Introdução
- 5.1 - Gestão de riscos e controles internos

5.0 - INTRODUÇÃO

Visando gerenciar os riscos de seus processos internos e finalísticos são realizados Encontros Anuais de Colaboradores e Fiscais para analisar as atividades realizadas , verificação de desempenho e proposição de melhorias.

A Gestão de Riscos constitui componente da governança e condição prévia para as demais atividades do Conselho, de forma a conferir legitimidade e confiabilidade a atuação da Instituição, refletindo o compromisso da alta administração do CRQ-11 com a sociedade e o estabelecimento de ações prioritárias para todas os Setores da Instituição.

5.1 - GESTÃO DE RISCOS E CONTROLES INTERNOS

Buscando minimizar o impacto dos riscos o CRQ-11 tem mantido um Programa de Educação Continuada de seus colaboradores, vem reforçando a participação dos funcionários em cursos de atualização na Área de licitações e contratos, mantido um cronograma de reuniões de aperfeiçoamento internas para discussão de atividades finalísticas e administrativas e nas demais Áreas Administrativas/Operacionais tem participado efetivamente do Cronograma de Treinamento oferecidos pelo Conselho Federal de Química - CFQ.

6. RESULTADO DA GESTÃO

- 6.0 - Introdução
- 6.1 - Objetivos e Metas
- 6.2 - Resultados

Anexo do tópico 6.1

**RESULTADO DA GESTÃO - PRINCIPAIS AÇÕES REALIZADAS E
DIAGNÓSTICO ESTRATÉGICO.**

Resultado da Gestão

O ano de 2018 foi marcado por intensas atividades na gerência geral e atividades de fiscalização no Estado, foram ainda realizadas melhorias em nossa sede, com a reforma do auditório e renovação do mobiliário da recepção no intuito de melhor atender ao público.

A implantação da Delegacia Regional de Imperatriz realizada em 2017 foi consolidada e demonstrou-se realmente efetiva no atendimento às demandas daquela região, realizando registros de profissionais e empresas, fiscalização e atendimento ao público em geral.

Entre os eventos ocorridos no Estado podemos dar destaque à participação no 58º Congresso Brasileiro de Química (CBQ) sediado na Universidade Federal do Maranhão UFMA com o tema “Química, Sociedade e qualidade de vida” onde foram debatidos os tópicos Energia; Alimentos; Fármacos; Bioquímica/Biotecnologia; Materiais; e Ensino de Química, reunindo a comunidade química, incentivando o estudo, a difusão e o conhecimento da área entre profissionais e estudantes.

Ainda neste período foi realizada uma importante Plenária Solene do CFQ em nossa Sede onde reuniram-se o Presidente do CFQ e diversos presidentes do sistema CRQ de todo o país em um momento de integração e compromisso com a unidade do sistema.

VISÃO GERAL

Apresentação da técnica de planejamento estratégico adotada:

Utilizou-se a metodologia BSC – Balanced Scorecard, e aprofundou-se a análise do mapa estratégico da categoria, sobre a perspectiva “Missão e Visão”, “Partes Interessadas”, “Processos Internos” e “Aprendizado e Crescimento”. Cabe salientar que CRQ 11ª não trabalhava com a presente perspectiva, adotando-a apenas recentemente.

VISÃO: Ser referência como órgão de regulamentação e fiscalização profissional, coeso e articulado, apto para atuar com excelência na prestação de serviços, contribuindo para a qualidade de vida da sociedade.

MISSÃO: Exercer a fiscalização, normatização, orientação e disciplina do exercício ético profissional da Química, primando pela responsabilidade ambiental como fator fundamental de proteção da sociedade.

VALORES:

Ética e Transparência;

Unicidade;

Qualidade na Prestação de Serviços;

Inovação;

Compromisso e dedicação.

DIAGNÓSTICO ESTRATÉGICO:

Com o objetivo de alcançar avanços significativos na área finalística (fiscalização), e melhorar o desempenho das atividades meio foi realizado o diagnóstico a seguir:

FORÇAS

- Legislação para o exercício da profissional (obrigatoriedade do exercício)
- Ampliação das categorias profissionais
- Ativo patrimonial da categoria
- Profissionais qualificados
- Localização estratégica das sedes
- Atendimento personalizado
- Facilidade na negociação de débitos

FRAQUEZAS

- Baixa disponibilidade financeira dos regionais
- Legislação carente de atualização
- Falta de qualificação em gestão pública
- Baixa mobilização parlamentar
- Tecnologia insuficiente
- Auditoria Interna frágil
- Fragilidade em comunicação e transparência
- Baixa uniformização de procedimentos

AMEAÇAS

- Insegurança jurídica (lei 12514/2011)
- Maior exigência de órgãos de controle
- Situação econômica do país
- Sombreamento de atribuições profissionais (ex. CREA, CRMV, CRF)
- Fornecedores despreparados
- Concorrência desleal entre profissionais

OPORTUNIDADES

Redes sociais pouco exploradas

Convênios com entidades de classe e instituições de ensino

Novas tecnologias (ex. nanotecnologia)

Segmento empresarial de base sólida

Mercado internacional (Globalização), aumento de produtividade industrial

Possibilidade de atuar em novas políticas e regulamentação da área da Química

Aumento da atividade profissional da Química em diferentes indústrias (ex. implantes, tecidos (pele))

Incentivo de órgãos governamentais na fiscalização do exercício profissional

Diversificação das categorias profissionais

Cursos de aperfeiçoamento provenientes de ações empresariais

Identificação da estratégia atual:

Qualificar adequadamente gestores e colaboradores para suprir as demandas da organização, além de implementar políticas de valorização para manter o capital humano.

O setor administrativo vem desempenhando excelente papel na garantia de que as ações e metas sejam cumpridas, e atualmente com o início da digitalização de processos e maior informatização as demandas vêm exigindo maior fluidez na sua tramitação o que exigirá no futuro de atualização dos equipamentos e treinamento dos colaboradores.

Identificação da estratégia futura

Desde o ano de 2017 o CRQ 11^a vem adotando O Balanced Scorecard (BSC) como metodologia para medir o seu desempenho e ao mesmo tempo, definir estratégias e fazer planejamentos de uma forma muito mais ampla e abrangente, sem estar engessado a métricas unicamente focadas em resultados financeiros, o que não é nossa finalidade e sim apresentar resultados à sociedade que valorizem a importância do exercício da química como fator de desenvolvimento, saúde e bem-estar.

Deve-se continuar investindo em aperfeiçoamento dos gestores e colaboradores para oferecer aos profissionais da química serviço de qualidade, e eficácia, inclusive fazendo uso dos veículos de comunicação modernos (Sites; Redes Sociais) para divulgar suas ações para a sociedade.

OBJETIVOS E METAS:

| |
|--|
| Garantir uma fiscalização eficaz; |
| Garantir que a sociedade receba produtos e serviços de qualidade, atestados por profissionais habilitados; |
| Orientar e garantir o exercício legal da profissão; |
| Estabelecer sistemática de orientação do exercício profissional; |
| Ampliar parcerias; |
| Estabelecer e manter contato com instituições de ensino formadoras de profissionais da Química; |
| Criar canal permanente de comunicação com as partes interessadas; |
| Apoiar e promover ações de sustentabilidade ambiental e social; |
| Implantar sistema integrado e eletrônico de informações; |
| Aprimorar processos de trabalho; |
| Valorização do capital humano |

PLANOS DE AÇÃO

- Implantação da Delegacia de Caxias;
- Realizar o Encontro Anual de Colaboradores;
- Formação de Comissões: Dia do Químico, Formação de Ética;
- Ampliação do Cronograma de Educação Continuada dos Colaboradores;
- Realização do Mapeamento dos Processos Administrativos Críticos;

- Realização de Cursos de Aperfeiçoamento aos Profissionais da Química.

Estrutura Física



Sede CRQ 11ª



Auditório - Sede do CRQ 11ª 1



Delegacia Regional de Imperatriz-MA



Recepção - Sede CRQ 11ª

7. ALOCAÇÃO DE RECURSOS E ÁREAS ESPECIAIS DE GESTÃO

- 7.0 - Introdução
- 7.1 - Declaração dos titulares da secretaria-executiva e da unidade responsável pelo planejamento, orçamento e administração
 - 7.1.1 - Demonstração da eficiência e da conformidade legal de áreas relevantes de gestão que contribuíram para o alcance dos resultados da UPC no exercício
- 7.2 - Gestão orçamentária e financeira
 - 7.2.1 - Despesas detalhadas
 - 7.2.2 - Execução orçamentária dos principais programas/projetos/ações
 - 7.2.3 - Discussão do desempenho atual em comparação com o desempenho esperado
 - 7.2.4 - Explicações sobre variações do resultado
 - 7.2.5 - Principais desafios e ações futuras
- 7.3 - Gestão de pessoas

- 7.3.1 - Avaliação da força de trabalho
- 7.3.2 - Detalhamento da despesa de pessoal
- 7.3.3 - Avaliação de desempenho, remuneração e meritocracia
- 7.4 - Gestão de licitações e contratos
- 7.5 - Gestão patrimonial e infraestrutura
- 7.6 - Gestão da tecnologia da informação
- 7.7 - Gestão de custos
- 7.8 - Sustentabilidade ambiental

7.0 - INTRODUÇÃO

Declaramos que a alocação das dotações orçamentárias do CRQ XI Região (MA) cumpriu as prioridades estratégicas dispostas no Planejamento Institucional.

Os Objetivos Estratégicos do Conselho Regional de Química 11ª Região(MA) estão alinhados com o Plano Estratégico Institucional do Conselho Federal de Química. A conformidade e a confiabilidade de gestão deste capítulo encontram-se fundamentadas em informações extraídas do SISCONT.NET e foram atestadas nas declarações de conformidade apresentadas pelos gestores responsáveis nos órgãos vinculados à conta deste Relatório de Gestão. Concluindo, DECLARO que os padrões de gestão atendem aos requisitos de conformidade e confiabilidade das informações prestadas neste capítulo.

7.1 - DECLARAÇÃO DOS TITULARES DA SECRETARIA-EXECUTIVA E DA UNIDADE RESPONSÁVEL PELO PLANEJAMENTO, ORÇAMENTO E ADMINISTRAÇÃO

A DIRETORIA DO CRQ-11^a assistidos pela Contadora do Conselho, Sra. Raimunda Célia dos Santos Ribeiro, os quais, analisaram os dados, valores e peças constantes do Balanço Financeiro e Patrimonial, Demonstrativo de Fluxo Caixa – DFC, Demonstrativo das Variações Patrimoniais do exercício de 2018, declaram que a montagem, a distribuição, os gastos e as aquisições foram executados dentro do que estabelece a Legislação em vigor. Pelo demonstrativo concluíram e deram parecer favorável à sua aprovação.

7.1.1 - DEMONSTRAÇÃO DA EFICIÊNCIA E DA CONFORMIDADE LEGAL DE ÁREAS RELEVANTES DE GESTÃO QUE CONTRIBUÍRAM PARA O ALCANCE DOS RESULTADOS DA UPC NO EXERCÍCIO

Os Objetivos Estratégicos do Conselho Regional de Química CRQ XI (MA) estão alinhados com o Plano Estratégico no ano/exercício 2018. Destacaram-se as seguintes ações:

Consolidação da Delegacia Regional de Imperatriz-Ma que demonstrou-se realmente efetiva no atendimento às demandas daquela região, realizando registros de profissionais e empresas, fiscalização e atendimento ao público em geral, houve fortalecimento das atividades de fiscalização no Estado, realização de melhorias em nossa sede, com a reforma do auditório e renovação do mobiliário da recepção no intuito de melhor atender ao público.

A conformidade e a confiabilidade de gestão deste capítulo encontram-se fundamentadas em informações extraídas dos principais sistemas gerenciais da Administração Pública e foram atestadas nas declarações de conformidade apresentadas pelos gestores responsáveis nos órgãos vinculados à conta deste Relatório de Gestão.

Concluindo, DECLARO que os padrões de gestão do Conselho Regional de Química CRQ XI (MA) atendem aos requisitos de conformidade e confiabilidade das informações prestadas.

7.2 - GESTÃO ORÇAMENTÁRIA E FINANCEIRA

7.2 - EXECUÇÃO ORÇAMENTÁRIA E FINANCEIRA

EXECUÇÃO ORÇAMENTÁRIA

| Exercício | Receita | | | |
|-----------|--------------|--------------|------------|---------|
| | Orçada | Realizada | Diferença | AH% |
| 2017 | 1.974.534,49 | 2.569.062,96 | 594.528,47 | 30,11 % |
| 2018 | 2.080.591,96 | 2.155.958,62 | 75.366,66 | 3,62 % |

| Exercício | Despesa | | | |
|-----------|--------------|--------------|------------|---------|
| | Orçada | Realizada | Diferença | AH% |
| 2017 | 1.974.534,49 | 1.763.530,02 | 211.004,47 | 10,69 % |
| 2018 | 2.080.591,96 | 1.970.979,83 | 109.612,16 | 5,27 % |

EXECUÇÃO FINANCEIRA

| Exercício | Resultado Financeiro | | | |
|-----------|----------------------|-----------------------------|----------------------------------|------------|
| | Ativo Financeiro | (-) Passivo Financeiro | Restos a Pagar Não Processado | Superávit |
| 2017 | 3.111.551,61 | 7 | 34.218,9 | 649.638,78 |
| 2018 | 3.305.835,80 | | 81.920,14 | 191.040,87 |

RESULTADO FINANCEIRO:

O Resultado Financeiro alcançou o valor de **R\$ 191.040,87**. No exercício de 2018 houve decréscimo de **R\$ 458.597,91**, correspondente a **70,59%** em relação ao Resultado Financeiro acumulado de 2017, isso deve-se a diminuição das receitas arrecadadas comparando-se os dois exercícios.

7.2.1 - DESPESAS DETALHADAS

Apresentação

7.2.1 Despesas por grupo e elemento de despesa.

Houve um acréscimo nos salários de pessoal devido ao ajuste anual do CRQ XI Região (MA);

Aumento na manutenção de software devido a mais um sistema para melhorar na organização do CRQ XI Região;

Aumento na conta de manutenção e conservação de imóveis ocorreu devido a uma pequena reforma para melhorar o ambiente de trabalho do CRQ XI Região.

| DESPESAS CORRENTES | | | | | | |
|--|------------|------------|------------|------------|---------------|------------|
| Grupos de Despesas | Empenhada | | Liquidada | | Valores Pagos | |
| | 2017 | 2018 | 2017 | 2018 | 2017 | 2018 |
| 1. Despesa de Pessoal | | | | | | |
| 6.2.2.1.1.31.90.11.001 - Vencimentos e salários | 245.467,90 | 261.801,17 | 245.467,90 | 261.801,17 | 245.467,90 | 261.801,17 |
| Demais Elementos do Grupo | 141.983,71 | 179.336,00 | 141.983,71 | 179.336,00 | 131.656,27 | 164.594,77 |
| 2. Juros e Encargos da Dívida | | | | | | |
| Demais Elementos do Grupo | | | | | | |
| 3. Outras Despesas Correntes | | | | | | |
| 6.2.2.1.1.33.10.81.001 - Cota-Parte do CFQ - Conselho Federal de Química | 584.016,64 | 503.270,14 | 584.016,64 | 503.270,14 | 560.125,11 | 479.581,78 |
| 6.2.2.1.1.33.90.39.028 - Plano de Saúde - Médico e Odontológico | 108.208,03 | 135.796,19 | 108.208,03 | 135.796,19 | 108.208,03 | 135.796,19 |
| 6.2.2.1.1.33.90.36.022 - Diárias e Jetons a Conselheiros - no País | 78.606,00 | 94.213,00 | 78.606,00 | 94.213,00 | 78.606,00 | 94.213,00 |
| 6.2.2.1.1.33.90.14.001 - Diárias no País - Servidores | 56.289,30 | 83.577,75 | 56.289,30 | 83.577,75 | 56.289,30 | 83.577,75 |
| 6.2.2.1.1.33.90.46.001 - Auxílio Alimentação | 65.494,35 | 80.536,05 | 65.494,35 | 80.536,05 | 65.494,35 | 80.536,05 |
| 6.2.2.1.1.33.90.30.001 - Gás, Combustíveis e Lubrificantes Automotivos | 49.408,33 | 61.996,16 | 49.408,33 | 61.996,16 | 49.408,33 | 61.996,16 |
| 6.2.2.1.1.33.90.39.099 - Outros Serviços de Terceiros - P.J. - não Especificados | 10.665,05 | 57.103,64 | 10.665,05 | 57.103,64 | 10.665,05 | 57.103,64 |
| 6.2.2.1.1.33.90.39.010 - Manutenção de Sistemas de Informática - SOFTWARE | 36.763,36 | 50.965,01 | 36.763,36 | 50.965,01 | 36.763,36 | 50.965,01 |
| 6.2.2.1.1.33.90.35.001 - Assessoria e Consultoria Técnica ou Jurídica - PF | 63.586,98 | 49.790,94 | 63.586,98 | 49.790,94 | 63.586,98 | 49.790,94 |
| 6.2.2.1.1.33.90.47.099 - Taxas bancárias | 84.094,53 | 46.078,53 | 84.094,53 | 46.078,53 | 84.094,53 | 46.078,53 |
| 6.2.2.1.1.33.90.39.011 - Manutenção e Conservação de Imóveis | - | 43.580,00 | - | 43.580,00 | - | 43.580,00 |
| Demais Elementos do Grupo | 249.611,39 | 302.979,78 | 249.611,39 | 302.979,78 | 249.611,39 | 302.979,78 |
| DESPESAS DE CAPITAL | | | | | | |
| Grupos de Despesas | Empenhada | | Liquidada | | Valores Pagos | |
| | 2017 | 2018 | 2017 | 2018 | 2017 | 2018 |
| 6.2.2.1.2.44.90.52 - EQUIPAMENTOS E MATERIAL PERMANENTE | | | | | | |
| 6.2.2.1.2.44.90.52.002 - Veículos | - | 43.900,00 | - | 43.900,00 | - | 43.900,00 |
| Demais Elementos do Grupo | 7.334,45 | 14.485,06 | 7.334,45 | 14.485,06 | 7.334,45 | 14.485,06 |

| DESPESAS CORRENTES | | | | | | | | |
|--------------------|-----------|------|-----------|------|--------------------|------|---------------|------|
| Grupos de Despesa | Empenhada | | Liquidada | | Rp. não processado | | Valores Pagos | |
| | 2017 | 2018 | 2017 | 2018 | 2017 | 2018 | 2017 | 2018 |
| | | | | | | | | |

| | | | | | | | | |
|--|------|------------|------|------------|------|------|------|------------|
| 1. Despesa de Pessoal | | | | | | | | |
| 6.2.2.1.1.31.90.11.001 - Vencimentos e Salários | 0,00 | 261.801,17 | 0,00 | 261.801,17 | 0,00 | 0,00 | 0,00 | 261.801,17 |
| Demais elementos do grupo | 0,00 | 178.890,26 | 0,00 | 178.890,26 | 0,00 | 0,00 | 0,00 | 164.594,77 |
| 2. Juros e Encargos da Dívida | | | | | | | | |
| Demais elementos do grupo | 0,00 | 0,00 | 0,00 | 0,00 | 0,00 | 0,00 | 0,00 | 0,00 |
| 3. Outras Despesas Correntes | | | | | | | | |
| 6.2.2.1.1.33.10.81.001 - Cota-Parte do CFQ - Conselho Federal de Química | 0,00 | 503.270,14 | 0,00 | 503.270,14 | 0,00 | 0,00 | 0,00 | 479.581,78 |
| 6.2.2.1.1.33.90.14.001 - Diárias no País - Servidores | 0,00 | 83.577,75 | 0,00 | 83.577,75 | 0,00 | 0,00 | 0,00 | 83.577,75 |
| 6.2.2.1.1.33.90.30.001 - Gás, Combustíveis e Lubrificantes Automotivos | 0,00 | 61.996,16 | 0,00 | 61.996,16 | 0,00 | 0,00 | 0,00 | 61.996,16 |
| 6.2.2.1.1.33.90.35.001 - Assessoria e Consultoria Técnica ou Jurídica - PF | 0,00 | 49.790,94 | 0,00 | 49.790,94 | 0,00 | 0,00 | 0,00 | 49.790,94 |
| 6.2.2.1.1.33.90.36.022 - Diárias e Jetons a Conselheiros - no País | 0,00 | 94.213,00 | 0,00 | 94.213,00 | 0,00 | 0,00 | 0,00 | 94.213,00 |
| 6.2.2.1.1.33.90.39.010 - Manutenção de Sistemas de Informática - SOFTWARE | 0,00 | 50.965,01 | 0,00 | 50.965,01 | 0,00 | 0,00 | 0,00 | 50.965,01 |
| 6.2.2.1.1.33.90.39.011 - Manutenção e Conservação de Imóveis | 0,00 | 43.580,00 | 0,00 | 43.580,00 | 0,00 | 0,00 | 0,00 | 43.580,00 |
| 6.2.2.1.1.33.90.39.028 - Plano de Saúde - Médico e Odontológico | 0,00 | 135.796,19 | 0,00 | 135.796,19 | 0,00 | 0,00 | 0,00 | 135.796,19 |
| 6.2.2.1.1.33.90.39.099 - Outros Serviços de Terceiros - P.J. - não Especificados | 0,00 | 57.103,64 | 0,00 | 57.103,64 | 0,00 | 0,00 | 0,00 | 57.103,64 |

| | | | | | | | | |
|--|-------------|-------------------|-------------|-------------------|-------------|-------------|-------------|-------------------|
| 6.2.2.1.1.33.90.46.001 - Auxílio Alimentação | 0,00 | 80.536,05 | 0,00 | 80.536,05 | 0,00 | 0,00 | 0,00 | 80.536,05 |
| 6.2.2.1.1.33.90.47.099 - Taxas bancárias | 0,00 | 46.078,53 | 0,00 | 46.078,53 | 0,00 | 0,00 | 0,00 | 46.078,53 |
| Demais elementos do grupo | 0,00 | 302.979,78 | 0,00 | 302.979,78 | 0,00 | 0,00 | 0,00 | 302.979,78 |

DESPESAS DE CAPITAL

| Grupos de Despesa | Empenhada | | Liquidada | | Rp. não processado | | Valores Pagos | |
|-----------------------------------|-------------|------------------|-------------|------------------|--------------------|-------------|---------------|------------------|
| | 2017 | 2018 | 2017 | 2018 | 2017 | 2018 | 2017 | 2018 |
| 4. Investimentos | | | | | | | | |
| 6.2.2.1.2.44.90.52.002 - Veículos | 0,00 | 43.900,00 | 0,00 | 43.900,00 | 0,00 | 0,00 | 0,00 | 43.900,00 |
| Demais elementos do grupo | 0,00 | 14.485,06 | 0,00 | 14.485,06 | 0,00 | 0,00 | 0,00 | 14.485,06 |
| 5. Inversões Financeiras | | | | | | | | |
| Demais elementos do grupo | 0,00 | 0,00 | 0,00 | 0,00 | 0,00 | 0,00 | 0,00 | 0,00 |
| 6. Amortização da Dívida | | | | | | | | |
| Demais elementos do grupo | 0,00 | 0,00 | 0,00 | 0,00 | 0,00 | 0,00 | 0,00 | 0,00 |

Despesas Totais por Modalidade de Contratação.pdf - Despesas Totais por Modalidade de Contratação - Vide anexo do tópico 7.2.1 no final da seção.

7.2.2 - EXECUÇÃO ORÇAMENTÁRIA DOS PRINCIPAIS PROGRAMAS/PROJETOS/AÇÕES

| Conta contábil | Dotação Inicial | | Suplementação | | Redução | | Orçado Final | |
|--|--------------------|-----------------|--------------------|-----------------|--------------------|-----------------|--------------------|-----------------|
| | Exercício Anterior | Exercício Atual | Exercício Anterior | Exercício Atual | Exercício Anterior | Exercício Atual | Exercício Anterior | Exercício Atual |
| 5.2.2.1.3.01 - SUPERAVIT FINANCEIRO DE EXERCÍCIO ANTERIOR | 0,00 | 0,00 | 0,00 | 0,00 | 0,00 | 0,00 | 0,00 | 0,00 |
| 6.2.1.1 - RECEITA A REALIZAR | 0,00 | 2.521.716,66 | 0,00 | 169.448,62 | 0,00 | 610.573,32 | 0,00 | 2.080.591,96 |
| 6.2.1.1.1 - RECEITA CORRENTE | 0,00 | 2.521.716,66 | 0,00 | 169.448,62 | 0,00 | 610.573,32 | 0,00 | 2.080.591,96 |
| 6.2.1.1.1.12 - RECEITAS DE CONTRIBUIÇÕES | 0,00 | 1.350.171,64 | 0,00 | 85.948,62 | 0,00 | 212.889,09 | 0,00 | 1.223.231,17 |
| 6.2.1.1.1.12.40 - CONTRIBUIÇÃO DAS CATEGORIAS PROFISSIONAIS E ECONÔMICAS | 0,00 | 1.350.171,64 | 0,00 | 85.948,62 | 0,00 | 212.889,09 | 0,00 | 1.223.231,17 |
| 6.2.1.1.1.12.40.01 - ANUIDADES - PESSOAS FÍSICAS | 0,00 | 457.351,00 | 0,00 | 85.948,62 | 0,00 | 163.506,61 | 0,00 | 379.793,01 |
| 6.2.1.1.1.12.40.02 - ANUIDADES - PESSOAS JURÍDICAS | 0,00 | 892.820,64 | 0,00 | 0,00 | 0,00 | 49.382,48 | 0,00 | 843.438,16 |
| 6.2.1.1.1.13 - RECEITAS PATRIMONIAIS | 0,00 | 71.081,21 | 0,00 | 0,00 | 0,00 | 0,00 | 0,00 | 71.081,21 |
| 6.2.1.1.1.13.22 - APLICAÇÃO FINANCEIRA - POUPANÇA | 0,00 | 71.081,21 | 0,00 | 0,00 | 0,00 | 0,00 | 0,00 | 71.081,21 |
| 6.2.1.1.1.16 - RECEITAS DE SERVIÇOS | 0,00 | 213.899,05 | 0,00 | 0,00 | 0,00 | 27.556,94 | 0,00 | 186.342,11 |
| 6.2.1.1.1.16.13 - SERVIÇOS ADMINISTRATIVOS | 0,00 | 213.899,05 | 0,00 | 0,00 | 0,00 | 27.556,94 | 0,00 | 186.342,11 |
| 6.2.1.1.1.19 - OUTRAS RECEITAS CORRENTES | 0,00 | 886.564,76 | 0,00 | 83.500,00 | 0,00 | 370.127,29 | 0,00 | 599.937,47 |
| 6.2.1.1.1.19.10 - MULTAS E JUROS DE | 0,00 | 87.604,00 | 0,00 | 13.500,00 | 0,00 | 0,00 | 0,00 | 101.104,00 |

| | | | | | | | | |
|---|------|--------------|------|------------|------|------------|------|--------------|
| MORA | | | | | | | | |
| 6.2.1.1.1.19.10.02 - MULTAS E JUROS DE MORA DAS CONTRIBUIÇÕES | 0,00 | 31.944,00 | 0,00 | 0,00 | 0,00 | 0,00 | 0,00 | 31.944,00 |
| 6.2.1.1.1.19.10.04 - MULTAS E JUROS DE MORA DA DÍVIDA ATIVA DAS CONTRIBUIÇÕES | 0,00 | 29.040,00 | 0,00 | 13.500,00 | 0,00 | 0,00 | 0,00 | 42.540,00 |
| 6.2.1.1.1.19.10.09 - MULTAS DE OUTRAS ORIGENS | 0,00 | 26.620,00 | 0,00 | 0,00 | 0,00 | 0,00 | 0,00 | 26.620,00 |
| 6.2.1.1.1.19.32 - RECEITA DA DÍVIDA ATIVA | 0,00 | 798.960,76 | 0,00 | 70.000,00 | 0,00 | 370.127,29 | 0,00 | 498.833,47 |
| 6.2.1.1.1.19.32.16 - RECEITA DA DÍVIDA ATIVA EM FASE ADMINISTRATIVA | 0,00 | 237.224,55 | 0,00 | 70.000,00 | 0,00 | 0,00 | 0,00 | 307.224,55 |
| 6.2.1.1.1.19.32.17 - RECEITA DA DÍVIDA ATIVA EM FASE EXECUTIVA | 0,00 | 561.736,21 | 0,00 | 0,00 | 0,00 | 370.127,29 | 0,00 | 191.608,92 |
| 6.2.2.1 - CRÉDITO DISPONÍVEL | 0,00 | 2.521.716,66 | 0,00 | 337.874,02 | 0,00 | 778.998,72 | 0,00 | 2.080.591,96 |
| 6.2.2.1.1 - CRÉDITO DISPONÍVEL - DESPESAS CORRENTES | 0,00 | 2.160.716,66 | 0,00 | 327.624,02 | 0,00 | 468.748,72 | 0,00 | 2.019.591,96 |
| 6.2.2.1.1.31 - PESSOAL E ENCARGOS SOCIAIS | 0,00 | 514.425,30 | 0,00 | 93.152,48 | 0,00 | 160.411,82 | 0,00 | 447.165,96 |
| 6.2.2.1.1.31.90 - PESSOAL E ENCARGOS SOCIAIS - APLICAÇÕES DIRETAS | 0,00 | 514.425,30 | 0,00 | 93.152,48 | 0,00 | 160.411,82 | 0,00 | 447.165,96 |
| 6.2.2.1.1.31.90.11 - VENCIMENTOS E VANTAGENS FIXAS - PESSOAL CIVIL | 0,00 | 356.361,94 | 0,00 | 89.411,82 | 0,00 | 126.411,82 | 0,00 | 319.361,94 |
| 6.2.2.1.1.31.90.13 - OBRIGAÇÕES PATRONAIS | 0,00 | 122.487,06 | 0,00 | 3.740,66 | 0,00 | 4.000,00 | 0,00 | 122.227,72 |
| 6.2.2.1.1.31.90.16 - OUTRAS DESPESAS VARIÁVEIS - PESSOAL CIVIL | 0,00 | 1.331,00 | 0,00 | 0,00 | 0,00 | 0,00 | 0,00 | 1.331,00 |
| 6.2.2.1.1.31.90.94 - INDENIZAÇÕES E RESTITUIÇÕES TRABALHISTAS | 0,00 | 34.245,30 | 0,00 | 0,00 | 0,00 | 30.000,00 | 0,00 | 4.245,30 |

| | | | | | | | | |
|---|------|--------------|------|------------|------|------------|------|--------------|
| 6.2.2.1.1.33 - OUTRAS DESPESAS CORRENTES | 0,00 | 1.646.291,36 | 0,00 | 234.471,54 | 0,00 | 308.336,90 | 0,00 | 1.572.426,00 |
| 6.2.2.1.1.33.10 - TRANSFERÊNCIAS DA INTRAGOVERNAMENTAIS | 0,00 | 649.871,42 | 0,00 | 19.465,35 | 0,00 | 166.066,63 | 0,00 | 503.270,14 |
| 6.2.2.1.1.33.10.81 - DISTRIBUIÇÃO CONSTITUCIONAL OU LEGAL DE RECEITAS | 0,00 | 649.871,42 | 0,00 | 19.465,35 | 0,00 | 166.066,63 | 0,00 | 503.270,14 |
| 6.2.2.1.1.33.90 - OUTRAS DESPESAS CORRENTES - APLICAÇÕES DIRETAS | 0,00 | 996.419,94 | 0,00 | 215.006,19 | 0,00 | 142.270,27 | 0,00 | 1.069.155,86 |
| 6.2.2.1.1.33.90.14 - DIÁRIAS - PESSOAL CIVIL | 0,00 | 94.006,95 | 0,00 | 0,00 | 0,00 | 9.650,98 | 0,00 | 84.355,97 |
| 6.2.2.1.1.33.90.30 - MATERIAL DE CONSUMO | 0,00 | 119.278,58 | 0,00 | 36.075,42 | 0,00 | 26.683,94 | 0,00 | 128.670,06 |
| 6.2.2.1.1.33.90.33 - PASSAGENS E DESPESAS COM LOCOMOÇÃO | 0,00 | 16.093,55 | 0,00 | 5.137,59 | 0,00 | 0,00 | 0,00 | 21.231,14 |
| 6.2.2.1.1.33.90.35 - SERVIÇOS DE CONSULTORIA | 0,00 | 102.294,72 | 0,00 | 0,00 | 0,00 | 20.000,00 | 0,00 | 82.294,72 |
| 6.2.2.1.1.33.90.36 - OUTROS SERVIÇOS DE TERCEIROS - PESSOA FÍSICA | 0,00 | 111.161,33 | 0,00 | 0,00 | 0,00 | 3.000,00 | 0,00 | 108.161,33 |
| 6.2.2.1.1.33.90.37 - LOCAÇÃO DE MÃO-DE-OBRA | 0,00 | 5.659,91 | 0,00 | 0,00 | 0,00 | 0,00 | 0,00 | 5.659,91 |
| 6.2.2.1.1.33.90.39 - OUTROS SERVIÇOS DE TERCEIROS - PESSOA JURÍDICA | 0,00 | 371.655,95 | 0,00 | 163.793,18 | 0,00 | 44.775,35 | 0,00 | 490.673,78 |
| 6.2.2.1.1.33.90.46 - AUXÍLIO ALIMENTAÇÃO | 0,00 | 83.648,51 | 0,00 | 0,00 | 0,00 | 0,00 | 0,00 | 83.648,51 |
| 6.2.2.1.1.33.90.47 - OBRIGAÇÕES TRIBUTÁRIAS E CONTRIBUTIVAS | 0,00 | 92.620,44 | 0,00 | 10.000,00 | 0,00 | 38.160,00 | 0,00 | 64.460,44 |
| 6.2.2.1.2 - CRÉDITO DISPONÍVEL - DESPESAS DE CAPITAL | 0,00 | 361.000,00 | 0,00 | 10.250,00 | 0,00 | 310.250,00 | 0,00 | 61.000,00 |
| 6.2.2.1.2.44 - INVESTIMENTOS | 0,00 | 61.000,00 | 0,00 | 10.250,00 | 0,00 | 10.250,00 | 0,00 | 61.000,00 |

| | | | | | | | | |
|--|------|------------|------|-----------|------|------------|------|-----------|
| 6.2.2.1.2.44.90 - INVESTIMENTOS - APLICAÇÕES DIRETAS | 0,00 | 61.000,00 | 0,00 | 10.250,00 | 0,00 | 10.250,00 | 0,00 | 61.000,00 |
| 6.2.2.1.2.44.90.52 - EQUIPAMENTOS E MATERIAL PERMANENTE | 0,00 | 61.000,00 | 0,00 | 10.250,00 | 0,00 | 10.250,00 | 0,00 | 61.000,00 |
| 6.2.2.1.2.45 - INVERSÕES FINANCEIRAS | 0,00 | 300.000,00 | 0,00 | 0,00 | 0,00 | 300.000,00 | 0,00 | 0,00 |
| 6.2.2.1.2.45.90 - INVERSÕES FINANCEIRAS - APLICAÇÕES DIRETAS | 0,00 | 300.000,00 | 0,00 | 0,00 | 0,00 | 300.000,00 | 0,00 | 0,00 |
| 6.2.2.1.2.45.90.61 - AQUISIÇÃO DE IMÓVEIS (USADOS) | 0,00 | 300.000,00 | 0,00 | 0,00 | 0,00 | 300.000,00 | 0,00 | 0,00 |

7.2.3 - DISCUSSÃO DO DESEMPENHO ATUAL EM COMPARAÇÃO COM O DESEMPENHO ESPERADO

O Resultado Financeiro apresentou um decréscimo em relação ao Resultado Financeiro acumulado de 2017, isso deveu-se a diminuição das receitas arrecadadas comparando-se os dois exercícios. Isto significa que houve aumento na inadimplência em relação a períodos anteriores.

Os valores de recebimento de Dívidas cobradas ainda na Fase Administrativa (Extrajudicial) em relação à Fase Executiva (Cobrança judicial) demonstra a preocupação do CRQ XI - Região em relação à realização de ações de cobrança amigável de débitos, sejam eles oriundos de anuidades em atraso ou multas aplicadas. O setor administrativo tem desempenhado um importante papel na facilitação da regularidade de todos os seus profissionais e empresas registrados.

| DÍVIDA ATIVA | 2017 | 2018 |
|-----------------------|----------------|----------------|
| (Fase Administrativa) | R\$ 673.621,32 | R\$ 387.805,27 |
| (Fase Executiva) | R\$ 70.487,32 | R\$ 105.147,09 |

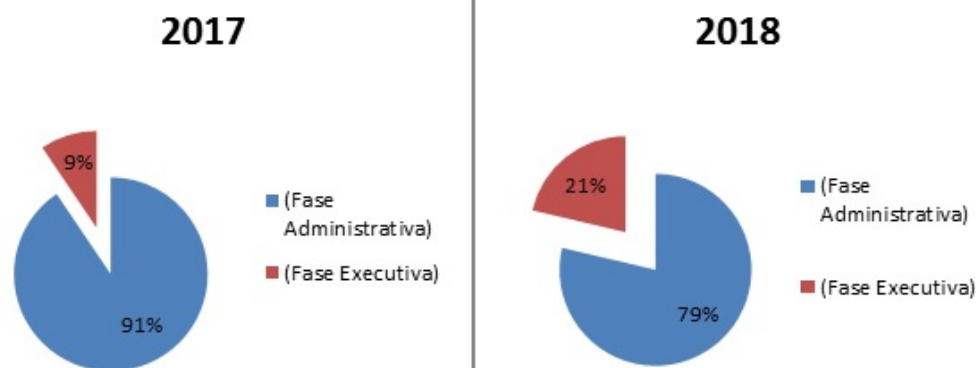

Por fim, objetivando também a redução de custos, alguns processos administrativos estão sendo revistos em atendimento à necessidade de aprimorar o atendimento à sociedade, dentre eles a digitalização de processos e o atendimento virtual via WEBSITE o que resultarão em diminuição de custos futuros.

7.2.4 - EXPLICAÇÕES SOBRE VARIAÇÕES DO RESULTADO

O CRQ-MA apresentou no final de 2018, um **Superávit do Exercício** no valor de R\$ 361.716,58, conforme demonstrado abaixo:

| | |
|---|-------------------------|
| Varição Patrimonial Ativa | R\$ 2.312.740,94 |
| (-) Variação Patrimonial Passiva | R\$ <u>1.951.024,36</u> |
| (=) Superávit Patrimonial acumulado de 2018 | R\$ 361.716,58 |

7.2.5 - PRINCIPAIS DESAFIOS E AÇÕES FUTURAS

Principais Desafios.

Manter em bom funcionamento toda a estrutura de fiscalização, a despeito da grande área a ser coberta e das dificuldades verificadas;
Aperfeiçoar os canais de comunicação com a sociedade;
Quebrar paradigmas para aprimorar a qualidade e a transparência dos gastos públicos.

Ações Futuras.

Intensificação nas Ações de Fiscalização na Região da Delegacia de Imperatriz-MA;
Implantação da Delegacia Regional na cidade de Caxias-MA
Realizar ações de conscientizações juntos aos profissionais atuantes nas instituições de ensino;
Realizar ações de conscientização quanto ao Sistema Alternativo de Tratamento de Água nos Condomínios Residenciais;

7.3 - GESTÃO DE PESSOAS

Conformidade legal

Para assegurar a conformidade com a lei 8.112/1990 e demais normas aplicáveis o Conselho Regional de Química CRQ XI (MA) observa o conjunto de regras e diretrizes estabelecidas ou referendadas pelo Governo Federal e órgãos de controle.

Possui um quadro de funcionários bastante reduzido, mas que tem atendido às demandas da sociedade tanto nas atividades finalísticas (fiscalização) quanto nas atividades meio (administrativas). Percebeu-se a necessidade da ampliação do horário de atendimento ao público que no ano/exercício de 2018 era de 06h diárias e que passará a ser de 07h corridas em 2019.

7.3.1 - AVALIAÇÃO DA FORÇA DE TRABALHO

Força de trabalho da UPC

Introdução

Demonstrativo da Estrutura de Pessoal

Análise Crítica

Não houveram alterações na estrutura de pessoal.

Informações adicionais

Com a implantação da Delegacia Regional na cidade de Imperatriz-Ma verificou-se a necessidade de contratação de um estagiário (Servidor sem Vínculo com a Administração Pública) para auxiliar no atendimento à comunidade, controlar e formular planilhas, auxiliar nas tarefas administrativas relativas ao relacionamento com os químicos e executar atividades de atendimento ao cliente.

| Tipologia do cargo | Lotação autorizada | Lotação efetiva | Ingresso no exercício | Egresso no exercício |
|--|--------------------|-----------------|-----------------------|----------------------|
| 1. Servidores em Cargos Efetivos (1.1 + 1.2) | 8 | 8 | 0 | 0 |
| 1.1. Membros de poder e agentes políticos | 0 | 0 | 0 | 0 |
| 1.2. Membros de poder e agentes políticos | 8 | 8 | 0 | 0 |
| 1.2.1. Servidores de carreira vinculada ao órgão | 8 | 8 | 0 | 0 |

| | | | | |
|--|----------|----------|----------|----------|
| 1.2.2. Servidores de carreira em exercício descentralizado | 0 | 0 | 0 | 0 |
| 1.2.3. Servidores de carreira em exercício provisório | 0 | 0 | 0 | 0 |
| 1.2.4. Servidores requisitados de outros órgãos e esferas | 0 | 0 | 0 | 0 |
| 2. Servidores com Contratos Temporários | 0 | 0 | 0 | 0 |
| 3. Servidores sem Vínculo com a Administração Pública | 1 | 1 | 0 | 0 |
| 4. Total de Servidores (1+2+3) | 9 | 9 | 0 | 0 |

Distribuição da Lotação Efetiva

| Tipologia do cargo | Área Meio | Área Fim |
|--|-----------|----------|
| 1. Servidores em Cargos Efetivos (1.1 + 1.2) | 4 | 4 |
| 1.1. Membros de poder e agentes políticos | 0 | 0 |
| 1.2. Membros de poder e agentes políticos | 4 | 4 |
| 1.2.1. Servidores de carreira vinculada ao órgão | 4 | 4 |
| 1.2.2. Servidores de carreira em exercício descentralizado | 0 | 0 |
| 1.2.3. Servidores de carreira em exercício provisório | 0 | 0 |
| 1.2.4. Servidores requisitados de outros órgãos e esferas | 0 | 0 |
| 2. Servidores com Contratos Temporários | 0 | 0 |
| 3. Servidores sem Vínculo com a Administração Pública | 0 | 0 |
| 4. Total de Servidores (1+2+3) | 4 | 4 |

Detalhamento da estrutura da UPC

Introdução

Demonstrativo da Estrutura de Pessoal

| Tipologia do cargo | Lotação autorizada | Lotação efetiva | Ingresso no exercício | Egresso no exercício |
|--|--------------------|-----------------|-----------------------|----------------------|
| 1. Cargos em Comissão | 10 | 8 | 0 | 0 |
| 1.1. Cargos Natureza Especial | 0 | 0 | 0 | 0 |
| 1.2. Grupo Direção e Assessoramento Superior | 10 | 8 | 0 | 0 |
| 1.2.1. Servidores de Carreira Vinculada ao Órgão | 8 | 8 | 0 | 0 |
| 1.2.2. Servidores de Carreira em Exercício Descentralizado | 0 | 0 | 0 | 0 |
| 1.2.3. Servidores de Outros Órgãos e Esferas | 0 | 0 | 0 | 0 |
| 1.2.4. Sem Vínculo | 2 | 0 | 0 | 0 |
| 1.2.5. Aposentados | 0 | 0 | 0 | 0 |
| 2. Funções Gratificadas | 0 | 0 | 0 | 0 |
| 2.1. Servidores de Carreira Vinculada ao Órgão | 0 | 0 | 0 | 0 |
| 2.2. Servidores de Carreira em Exercício Descentralizado | 0 | 0 | 0 | 0 |
| 2.3. Servidores de Outros órgãos e Esferas | 0 | 0 | 0 | 0 |
| 3. Total de Servidores em Cargo e em Função (1+2): | 10 | 8 | 0 | 0 |

Análise Crítica

Avaliação da distribuição da força de trabalho entre a área meio e área fim

Embora possua um quadro de pessoal reduzido, a Entidade conta com um quadro equilibrado de 04 funcionários na área fim e 04 funcionários na área finalística.

Impactos da aposentadoria sobre a força de trabalho disponível

Não há funcionários na condição de aposentado.

Afastamentos que reduzem a força de trabalho e impactos nas atividades desenvolvidas

Não houve afastamentos nesse período.

7.3.2 - DETALHAMENTO DA DESPESA DE PESSOAL

Despesas com Pessoal

Justificativa para aumento/diminuição

Não houveram alterações na estrutura de pessoal.

| Exercício | Funcionários Ativos | Funcionários Inativos | Pensionistas | Total |
|---------------------|---------------------|-----------------------|--------------|------------|
| Despesas de Pessoal | | | | |
| 2018 | 319.326,40 | 0,00 | 0,00 | 319.326,40 |
| 2017 | 296.027,76 | 0,00 | 0,00 | 296.027,76 |

7.3.3 - AVALIAÇÃO DE DESEMPENHO, REMUNERAÇÃO E MERITOCRACIA

A Entidade não possui Plano de Cargos e Salários e não foram realizadas avaliações de desempenho no período analisado.

7.4 - GESTÃO DE LICITAÇÕES E CONTRATOS

Conformidade legal

É importante frisar que o a entidade executou tais licitações observando sua realidade orçamentária e financeira, em estrita observância ao disposto na Lei nº 8.666/93 (Estatuto dos Contratos e Licitações), na Lei nº 10.520/02 (Pregão Eletrônico) e nas demais legislações pertinentes. utilizou-se ainda a modalidade de Sistema de Registro de Preços – SRP. Além de ganhos em flexibilização, agilidade e segurança no processo para aquisição de materiais, produtos ou gêneros de consumo frequente, ainda foi gerada uma maior economia, o que permitiu investimentos em outras áreas.

O Volume de compras da Unidade Gestora - em sua maioria - são feitos através de Dispensa de Licitação devidamente justificados pelo art.24 da Lei nº 8666/1993 ;

Dentre os principais Processos de Licitação realizados podemos destacar:

- a) Aquisição de Veículo para Fiscalização;
- b) Aquisição de Material Gráfico;
- c) Seguro de Veículos;
- d) Passagens Aéreas

7.5 - GESTÃO PATRIMONIAL E INFRAESTRUTURA

Conformidade legal

As contratações foram realizadas em observância aos instrumentos legais que regem a gestão patrimonial da Administração Pública, tais como: . Artigos 37, 70 e 75 da Constituição Federal; . Lei nº 4.310/64 e atualizações posteriores; . Instrução Normativa nº 205/88; . Lei Complementar nº 101/200; . Lei nº 8.429/92.

Os investimentos realizados estão relacionados com a busca pela manutenção do patamar operacional da Agência, que demandou a adequação do espaço físico. Entre os resultados decorrentes dos investimentos realizados, pode-se destacar:

- . o aprimoramento da infraestrutura das instalações;
- . a melhoria da eficiência energética dos imóveis;
- . o incremento da segurança da informação;
- . a melhoria da qualificação das instalações laborais (conforto técnico, controles de segurança e iluminação).

7.6 - GESTÃO DA TECNOLOGIA DA INFORMAÇÃO

Conformidade legal

A fim de garantir a conformidade legal o CRQ-11 participou do Plano de Elaboração do PDTIC - Plano Diretor de Tecnologia da Informação e Comunicação promovido pelo CFQ visando a uniformização das Ações de Planejamento, Execução e Controle das atividades de aquisição de softwares, e segurança da informação no âmbito do Sistema CFQ/CRQs.

Foi aprovado em Orçamento para o Exercício seguinte a atualização dos equipamentos de informática do CRQ-11 visando atender ao disposto no Planejamento Estratégico do CFQ buscando elevar nível de Governança Corporativa, e promover a padronização e qualidade das informações geradas, o que contribuirá fortemente para agregar valor aos serviços prestados para a sociedade.

7.7 - GESTÃO DE CUSTOS

Conformidade legal

O CRQ XI Região (MA) adota a contabilização atribuindo registros a centros de custos para fins de demonstração para execução do seu Plano de Ação Anual. No entanto, não realiza apuração de custos nos moldes utilizados pelas entidades com fins lucrativos.

7.8 - SUSTENTABILIDADE AMBIENTAL

Buscando aprimorar suas ações no atendimento aos desafios da sustentabilidade ambiental impostos pela nova visão de governança o CRQ-11^a realizou em 2018 a Reforma de Áreas de sua Sede onde foram executadas a redução da vazão de água em torneiras e em válvulas de descarga manutenção preventivas de vazamentos, com a adoção de medidas como a substituição das boias dos reservatórios de água e no âmbito da tramitação de processos foram adotadas medidas de Digitalização de documentos com o intuito de reduzir o uso de papel. Foram ainda aprovados para o Orçamento do Exercício seguinte a Aquisição de Novos Equipamentos de Informática e a substituição de aparelhos de ar condicionado para redução do consumo de energia.

Anexo do tópico 7.2.1

**DESPESAS TOTAIS POR MODALIDADE DE CONTRATAÇÃO.PDF -
DESPESAS TOTAIS POR MODALIDADE DE CONTRATAÇÃO**

Despesas por Modalidade de Licitação

| Modalidade Contratação | Despesa Empenhada | | | | | | Despesa Paga | | | | | |
|---|-------------------|---------------------|--------------|----------|-------------|------------|--------------|---------------------|--------------|----------|-------------|------------|
| | 2018 | | | 2017 | | | 2018 | | | 2017 | | |
| | Qtd. | Valor | % | Qtd. | Valor | % | Qtd. | Valor | % | Qtd. | Valor | % |
| 1. Modalidade de Licitação (a+b+c+d+e+f+g+h) | | | | | | | | | | | | |
| a) Convite | 0 | 0,00 | 0 | 0 | 0,00 | 0 | 0 | 0,00 | 0 | 0 | 0,00 | 0 |
| b) Tomada de Preços | 34 | 19.360,00 | 0,96 | 0 | 0,00 | 0 | 34 | 19.360,00 | 0,98 | 0 | 0,00 | 0 |
| c) Concorrência | 0 | 0,00 | 0 | 0 | 0,00 | 0 | 0 | 0,00 | 0 | 0 | 0,00 | 0 |
| d) Pregão | 0 | 0,00 | 0 | 0 | 0,00 | 0 | 0 | 0,00 | 0 | 0 | 0,00 | 0 |
| e) Concurso | 0 | 0,00 | 0 | 0 | 0,00 | 0 | 0 | 0,00 | 0 | 0 | 0,00 | 0 |
| f) Consulta | 0 | 0,00 | 0 | 0 | 0,00 | 0 | 0 | 0,00 | 0 | 0 | 0,00 | 0 |
| g) Regime Diferenciado de Contratações Públicas | 0 | 0,00 | 0 | 0 | 0,00 | 0 | 0 | 0,00 | 0 | 0 | 0,00 | 0 |
| | 34 | 19.360,00 | 1,0 | 0 | 0,00 | 0,0 | 34 | 19.360,00 | 1,0 | 0 | 0,00 | 0,0 |
| 2. Contratações Diretas (i+j) | | | | | | | | | | | | |
| i) Dispensa | 2 | 2.381,56 | 0,12 | 0 | 0,00 | 0 | 2 | 2.381,56 | 0,12 | 0 | 0,00 | 0 |
| j) Inexigibilidade | 0 | 0,00 | 0 | 0 | 0,00 | 0 | 0 | 0,00 | 0 | 0 | 0,00 | 0 |
| p) Compra Direta | 0 | 0,00 | 0 | 0 | 0,00 | 0 | 0 | 0,00 | 0 | 0 | 0,00 | 0 |
| | 2 | 2.381,56 | 0,1 | 0 | 0,00 | 0,0 | 2 | 2.381,56 | 0,1 | 0 | 0,00 | 0,0 |
| 3. Regime de Execução Especial | | | | | | | | | | | | |
| k) Suprimento de Fundos | 0 | 0,00 | 0 | 0 | 0,00 | 0 | 0 | 0,00 | 0 | 0 | 0,00 | 0 |
| | 0 | 0,00 | 0,0 | 0 | 0,00 | 0,0 | 0 | 0,00 | 0,0 | 0 | 0,00 | 0,0 |
| 4. Pagamento de Pessoal (l+m) | | | | | | | | | | | | |
| l) Pagamento em Folha | 2 | 287.658,63 | 14,32 | 0 | 0,00 | 0 | 2 | 287.658,63 | 14,59 | 0 | 0,00 | 0 |
| m) Diárias | 0 | 0,00 | 0 | 0 | 0,00 | 0 | 0 | 0,00 | 0 | 0 | 0,00 | 0 |
| | 2 | 287.658,63 | 14,3 | 0 | 0,00 | 0,0 | 2 | 287.658,63 | 14,6 | 0 | 0,00 | 0,0 |
| 5. Total | | | | | | | | | | | | |
| | 38 | 309.400,19 | 15,40 | 0 | 0,00 | 0 | 38 | 309.400,19 | 15,70 | 0 | 0,00 | 0 |
| 6. Outros | | | | | | | | | | | | |
| n) Outros | 231 | 1.700.009,23 | 84,60 | 0 | 0,00 | 0 | 231 | 1.661.579,64 | 84,30 | 0 | 0,00 | 0 |
| o) Chamamento Público | 0 | 0,00 | 0 | 0 | 0,00 | 0 | 0 | 0,00 | 0 | 0 | 0,00 | 0 |
| | 231 | 1.700.009,23 | 84,6 | 0 | 0,00 | 0,0 | 231 | 1.661.579,64 | 84,3 | 0 | 0,00 | 0,0 |
| Total Geral | | | | | | | | | | | | |
| | 269 | 2.009.409,42 | 100 | 0 | 0,00 | 0 | 269 | 1.970.979,83 | 100 | 0 | 0,00 | 0 |

8. DESEMPENHO FINANCEIRO E INFORMAÇÕES CONTÁBEIS

- 8.0 - Introdução
- 8.1 - Declaração do contador / opinião dos auditores externos
- 8.2 - Demonstrações contábeis exigidas pela lei 4.320/64 e notas explicativas

8.0 - INTRODUÇÃO

As demonstrações contábeis foram elaboradas com observância dos dispositivos legais que regulam o assunto, em especial a Lei nº 4.320/64, a Lei Complementar nº 101/2000, os Princípios de Contabilidade, as Normas Brasileiras de Contabilidade Aplicadas ao Setor Público, o Manual de Contabilidade Aplicada ao Setor Público e demais disposições normativas vigentes.

8.1 - DECLARAÇÃO DO CONTADOR / OPINIÃO DOS AUDITORES EXTERNOS

Cabe ressaltar que a partir do exercício de 2018, tivemos avanços substanciais na qualidade das informações contábeis do CRQ XI REGIÃO (MA), dentre elas:

- 1) A implantação da Contabilidade por Centro de Custos
 - 2) A formalização da Proposta Orçamentária por Projetos e Atividades
 - 3) Permite acompanhar a execução orçamentária por Projetos e Atividades mensalmente, que possibilita a governança na tomada de decisões
- Um ponto que consideramos relevante e muito importante para o Sistema CFQ/CRQs é o acompanhamento pelo Conselho Federal de Química - CFQ da situação orçamentária, financeira e patrimonial dos Conselho Regionais de Química, através do sistema contábil via web, onde é fornecido uma senha de acesso a todos os balanços dos CRQs. Os membros da Diretoria e da Comissão de Tomada de Contas foram capacitados para utilização da ferramenta Contábil, permitindo o acesso a todos os relatórios contábeis diariamente.

Declaramos ainda que as informações constantes nas Demonstrações Contábeis: Balanço Patrimonial, Balanço Financeiro, Balanço Orçamentário, Demonstração das Variações Patrimoniais e Demonstração do Fluxo de Caixa, regidos pela Lei nº 4.320/64, pelas Normas Brasileiras Técnicas de Contabilidade do Setor Público e Manual de Contabilidade Aplicada ao Setor Público, relativos ao exercício de 2018, refletem nos seus aspectos mais relevantes a situação orçamentária, financeira e patrimonial do CRQ XI REGIÃO (MA).

8.2 - DEMONSTRAÇÕES CONTÁBEIS EXIGIDAS PELA LEI 4.320/64 E NOTAS EXPLICATIVAS

| Nome | Descrição |
|--|--|
| Balanco Financeiro.pdf | Balanco Financeiro |
| Balanco Orcamentario.pdf | Balanco Orcamentario |
| Balanco Patrimonial.pdf | Balanco Patrimonial |
| Demonstrativo do Fluxo de Caixa.pdf | Demonstrativo do Fluxo de Caixa |
| Demonstrativo das Variações Patrimoniais.pdf | Demonstrativo das Variações Patrimoniais |

Anexo do tópico 8.2

BALANÇO FINANCEIRO.PDF - BALANÇO FINANCEIRO

Balanco Financeiro

| INGRESSOS | | | DISPÊNDIOS | | |
|---|-----------------|--------------------|--|-----------------|--------------------|
| ESPECIFICAÇÃO | Exercício Atual | Exercício Anterior | ESPECIFICAÇÃO | Exercício Atual | Exercício Anterior |
| Receita Orçamentária | 2.155.958,62 | | Despesa Orçamentária | 2.009.409,42 | |
| RECEITA REALIZADA | 2.155.958,62 | | CREDITO EMPENHADO LIQUIDADO | 38.429,59 | |
| RECEITA CORRENTE | 2.155.958,62 | | CRÉDITO EMPENHADO LIQUIDADO - PAGO | 1.970.979,83 | |
| RECEITAS DE CONTRIBUIÇÕES | 1.209.369,54 | | CRÉDITO EMPENHADO LIQUIDADO - PAGO - DESPESAS CORRENTES | 1.912.594,77 | |
| CONTRIBUIÇÃO DAS CATEGORIAS PROFISSIONAIS E ECONÔMICAS | 1.209.369,54 | | PESSOAL E ENCARGOS SOCIAIS | 426.395,94 | |
| ANUIDADES - PESSOAS FÍSICAS | 400.794,82 | | PESSOAL E ENCARGOS SOCIAIS - APLICAÇÕES DIRETAS | 426.395,94 | |
| ANUIDADES - PESSOAS JURÍDICAS | 808.574,72 | | VENCIMENTOS E VANTAGENS FIXAS - PESSOAL CIVIL | 319.326,40 | |
| RECEITAS PATRIMONIAIS | 134.236,69 | | OBRIGAÇÕES PATRONAIS | 106.613,78 | |
| APLICAÇÃO FINANCEIRA - RENDA FIXA | 134.236,69 | | OUTRAS DESPESAS VARIÁVEIS - PESSOAL CIVIL | 455,76 | |
| RECEITAS DE SERVIÇOS | 184.677,76 | | OUTRAS DESPESAS CORRENTES | 1.486.198,83 | |
| SERVIÇOS ADMINISTRATIVOS | 184.677,76 | | TRANSFERÊNCIAS DA INTRAGOVERNAMENTAIS | 479.581,78 | |
| OUTRAS RECEITAS CORRENTES | 627.674,63 | | DISTRIBUIÇÃO CONSTITUCIONAL OU LEGAL DE RECEITAS | 479.581,78 | |
| MULTAS E JUROS DE MORA | 130.243,18 | | OUTRAS DESPESAS CORRENTES - APLICAÇÕES DIRETAS | 1.006.617,05 | |
| MULTAS E JUROS DE MORA DAS CONTRIBUIÇÕES | 57.321,39 | | DIÁRIAS - PESSOAL CIVIL | 83.577,75 | |
| MULTAS E JUROS DE MORA DA DÍVIDA ATIVA DAS CONTRIBUIÇÕES | 29.097,62 | | MATERIAL DE CONSUMO | 118.121,14 | |
| MULTAS DE OUTRAS ORIGENS | 43.824,17 | | PASSAGENS E DESPESAS COM LOCOMOÇÃO | 21.231,14 | |
| INDENIZAÇÕES E RESTITUIÇÕES | 4.479,09 | | SERVIÇOS DE CONSULTORIA | 81.524,12 | |

| INGRESSOS | | | DISPÊNDIOS | | |
|--|-----------------|--------------------|--|-----------------|--------------------|
| ESPECIFICAÇÃO | Exercício Atual | Exercício Anterior | ESPECIFICAÇÃO | Exercício Atual | Exercício Anterior |
| RESTITUIÇÕES | 4.479,09 | | OUTROS SERVIÇOS DE TERCEIROS - PESSOA FÍSICA | 107.321,00 | |
| RECEITA DA DÍVIDA ATIVA | 492.952,36 | | LOCAÇÃO DE MÃO-DE-OBRA | 5.190,00 | |
| RECEITA DA DÍVIDA ATIVA EM FASE ADMINISTRATIVA | 387.805,27 | | OUTROS SERVIÇOS DE TERCEIROS - PESSOA JURÍDICA | 463.037,32 | |
| RECEITA DA DÍVIDA ATIVA EM FASE EXECUTIVA | 105.147,09 | | AUXÍLIO ALIMENTAÇÃO | 80.536,05 | |
| | | | OBRIGAÇÕES TRIBUTÁRIAS E CONTRIBUTIVAS | 46.078,53 | |
| | | | CRÉDITO EMPENHADO LIQUIDADO - PAGO - DESPESAS DE CAPITAL | 58.385,06 | |
| | | | INVESTIMENTOS | 58.385,06 | |
| | | | INVESTIMENTOS - APLICAÇÕES DIRETAS | 58.385,06 | |
| | | | EQUIPAMENTOS E MATERIAL PERMANENTE | 58.385,06 | |
| Transferências Financeiras Recebidas | | | Transferências Financeiras Concedidas | | |
| Recebimentos Extraorçamentários | 360.834,76 | | Pagamentos Extraorçamentários | 313.099,77 | |
| Inscrição de Restos a Pagar Não Processados | | | Pagamentos de Restos a Pagar Não Processados | | |
| Inscrição de Restos a Pagar Processados | 38.429,59 | | Pagamentos de Restos a Pagar Processados | | |
| Depósitos Restituíveis e Valores Vinculados | | | Depósitos Restituíveis e Valores Vinculados | | |
| Outros Recebimentos Extraorçamentários | 322.405,17 | | Outros Pagamentos Extraorçamentários | 313.099,77 | |
| Saldo em espécie do Exercício Anterior | 3.111.551,61 | 206.433,41 | Saldo em espécie para o Exercício Seguinte | 3.305.835,80 | 206.433,41 |
| Caixa e Equivalente de Caixa | 3.111.551,61 | 206.433,41 | Caixa e Equivalente de Caixa | 3.305.835,80 | 206.433,41 |
| Depósitos. Rest. Vlr Vinculados | | | Depósitos. Rest. Vlr Vinculados | | |

| | | | | |
|--------|---------------------|-------------------|---------------------|-------------------|
| Total: | 5.628.344,99 | 206.433,41 | 5.628.344,99 | 206.433,41 |
|--------|---------------------|-------------------|---------------------|-------------------|

São Luís-MA, 31 de dezembro de 2018

José Ribamar Cabral Lopes
Presidente do CRQ 11ª Região

Raimunda Célia dos Santos Ribeiro
Contadora do CRQ 11ª Região
CRC/MA 9124
557.027.243-72

Notas Explicativas**1 - BALANÇO FINANCEIRO**

Balanço Financeiro – visa demonstrar o fluxo financeiro do Conselho Regional de Química da XI Região (MA) no exercício de 2018, ou seja, as entradas de recursos em confronto com as saídas.

A composição do Balanço Financeiro apresenta-se da seguinte forma: INGRESSOS:

Receita Orçamentária – receita corrente e de capital recebida no período;

Recebimentos Extraorçamentários:

Ø Inscrição de Restos a Pagar Não Processados

Ø Inscrição de Restos a Pagar Processados

Ø Depósitos e Valores Restituíveis – são retenções de tributos federais (IRPJ/PIS/COFINS/CSLL - retenção sobre pagamentos), retenção de INSS, IRRF, ISS, Pensão alimentícia e outras retenções;

Ø Outros Recebimentos Extraorçamentários – são retenções de valores de despesas de pessoal a pagar, baixa de adiantamento de férias, baixa de adiantamento de 13º salário e outras retenções e ou baixas de contas do ativo circulante e passivo circulante, cujas contas movimentam o balanço financeiro.

Saldo em espécie do exercício anterior – são os saldos das contas de Caixa e Equivalentes de Caixa e de Depósitos, Rest. de Vlrs. Vinculados.

DISPÊNDIOS:

Despesa Orçamentária – Despesa Corrente e de Capital paga no período

Crédito Empenhado a liquidar (Inscrição Restos a Pagar Não Processado)

Crédito Empenhado Liquidado (Inscrição Restos a Pagar Processado)

Pagamentos Extraorçamentários:

Ø Depósitos e Valores Restituíveis – são pagamentos das retenções de tributos federais (IRPJ/PIS/COFINS/CSLL - retenção sobre pagamentos), das retenção de INSS, IRRF, ISS, Pensão alimentícia e outras retenções;

Ø Outros Pagamentos Extraorçamentários – são pagamentos das retenções de valores de despesas de pessoal a pagar, concessão de adiantamento de férias, de adiantamento de 13º salário e outras concessões e pagamentos de contas do ativo circulante e passivo circulante, cujas contas movimentam o balanço financeiro.

Anexo do tópico 8.2

BALANÇO ORÇAMENTÁRIO.PDF - BALANÇO ORÇAMENTÁRIO

Balanco Orçamentário

| RECEITAS ORÇAMENTÁRIAS | PREVISÃO INICIAL | PREVISÃO ATUALIZADA | RECEITAS REALIZADAS | SALDO |
|--|------------------|---------------------|---------------------|------------|
| RECEITA CORRENTE | 2.521.716,66 | 2.080.591,96 | 2.155.958,62 | 75.366,66 |
| RECEITAS DE CONTRIBUIÇÕES | 1.350.171,64 | 1.223.231,17 | 1.209.369,54 | -13.861,63 |
| CONTRIBUIÇÃO DAS CATEGORIAS PROFISSIONAIS E ECONÔMICAS | 1.350.171,64 | 1.223.231,17 | 1.209.369,54 | -13.861,63 |
| ANUIDADES - PESSOAS FÍSICAS | 457.351,00 | 379.793,01 | 400.794,82 | 21.001,81 |
| Anuidades do Exercício - P.F. | 390.175,50 | 312.617,51 | 311.938,44 | -679,07 |
| Anuidade de Exercícios Anteriores - P.F. | 67.175,50 | 67.175,50 | 88.856,38 | 21.680,88 |
| ANUIDADES - PESSOAS JURÍDICAS | 892.820,64 | 843.438,16 | 808.574,72 | -34.863,44 |
| Anuidades do Exercício - P.J. | 865.882,57 | 816.500,09 | 775.799,47 | -40.700,62 |
| Anuidades de Exercícios Anteriores - P.J. | 26.938,07 | 26.938,07 | 32.775,25 | 5.837,18 |
| RECEITAS PATRIMONIAIS | 71.081,21 | 71.081,21 | 134.236,69 | 63.155,48 |
| APLICAÇÃO FINANCEIRA - POUPANÇA | 71.081,21 | 71.081,21 | 0,00 | -71.081,21 |
| Remuneração Básica de Juros - BB | 71.081,21 | 71.081,21 | 0,00 | -71.081,21 |
| APLICAÇÃO FINANCEIRA - RENDA FIXA | 0,00 | 0,00 | 134.236,69 | 134.236,69 |
| Rendimentos de Aplicação Financeira - BB | 0,00 | 0,00 | 134.236,69 | 134.236,69 |
| RECEITAS DE SERVIÇOS | 213.899,05 | 186.342,11 | 184.677,76 | -1.664,35 |
| SERVIÇOS ADMINISTRATIVOS | 213.899,05 | 186.342,11 | 184.677,76 | -1.664,35 |
| Taxa de Inscrição - Pessoas Físicas | 18.315,89 | 6.315,89 | 5.936,00 | -379,89 |
| Expedição de Carteira | 5.989,50 | 5.989,50 | 12.354,00 | 6.364,50 |
| Taxa de Inscrição - Pessoas Jurídicas | 18.798,41 | 18.798,41 | 16.456,99 | -2.341,42 |
| Certificado - Pessoas Jurídicas | 0,00 | 0,00 | 72,00 | 72,00 |



| RECEITAS ORÇAMENTÁRIAS | PREVISÃO INICIAL | PREVISÃO ATUALIZADA | RECEITAS REALIZADAS | SALDO |
|---|-------------------|---------------------|---------------------|-------------------|
| Anotações de Responsabilidade Técnica | 157.485,25 | 141.928,31 | 139.202,44 | -2.725,87 |
| Certidão e Renovação de Certidão - P. J. | 7.986,00 | 7.986,00 | 2.520,33 | -5.465,67 |
| Outros Serviços Administrativos | 5.324,00 | 5.324,00 | 8.136,00 | 2.812,00 |
| OUTRAS RECEITAS CORRENTES | 886.564,76 | 599.937,47 | 627.674,63 | 27.737,16 |
| MULTAS E JUROS DE MORA | 87.604,00 | 101.104,00 | 130.243,18 | 29.139,18 |
| MULTAS E JUROS DE MORA DAS CONTRIBUIÇÕES | 31.944,00 | 31.944,00 | 57.321,39 | 25.377,39 |
| Multas sobre Anuidades de Pessoas Físicas | 4.477,00 | 4.477,00 | 12.497,93 | 8.020,93 |
| Juros sobre Anuidades de Pessoas Físicas | 3.267,00 | 3.267,00 | 4.066,86 | 799,86 |
| Multas sobre Anuidades de Pessoas Jurídicas | 14.520,00 | 14.520,00 | 34.273,13 | 19.753,13 |
| Juros sobre Anuidades de Pessoas Jurídicas | 9.680,00 | 9.680,00 | 6.483,47 | -3.196,53 |
| MULTAS E JUROS DE MORA DA DÍVIDA ATIVA DAS CONTRIBUIÇÕES | 29.040,00 | 42.540,00 | 29.097,62 | -13.442,38 |
| Multas de Mora da Dívida Ativa - P. F. | 4.070,00 | 4.070,00 | 307,44 | -3.762,56 |
| Multas de Mora da Dívida Ativa - P. J. | 2.970,00 | 2.970,00 | 639,45 | -2.330,55 |
| Juros de Mora da Dívida Ativa - P. F. | 13.200,00 | 13.200,00 | 1.497,13 | -11.702,87 |
| Juros de Mora da Dívida Ativa - P. J. | 8.800,00 | 22.300,00 | 26.653,60 | 4.353,60 |
| MULTAS DE OUTRAS ORIGENS | 26.620,00 | 26.620,00 | 43.824,17 | 17.204,17 |
| Outras Multas | 26.620,00 | 26.620,00 | 43.824,17 | 17.204,17 |
| INDENIZAÇÕES E RESTITUIÇÕES | 0,00 | 0,00 | 4.479,09 | 4.479,09 |
| RESTITUIÇÕES | 0,00 | 0,00 | 4.479,09 | 4.479,09 |
| Outras Restituições | 0,00 | 0,00 | 4.479,09 | 4.479,09 |
| RECEITA DA DÍVIDA ATIVA | 798.960,76 | 498.833,47 | 492.952,36 | -5.881,11 |
| RECEITA DA DÍVIDA ATIVA EM FASE ADMINISTRATIVA | 237.224,55 | 307.224,55 | 387.805,27 | 80.580,72 |
| Dívida Ativa Pessoa Física - Principal | 3.500,00 | 3.500,00 | 3.064,22 | -435,78 |
| Dívida Ativa Pessoa Jurídica - Principal | 233.724,55 | 303.724,55 | 384.741,05 | 81.016,50 |
| RECEITA DA DÍVIDA ATIVA EM FASE EXECUTIVA | 561.736,21 | 191.608,92 | 105.147,09 | -86.461,83 |

| RECEITAS ORÇAMENTÁRIAS | | | PREVISÃO INICIAL | PREVISÃO ATUALIZADA | RECEITAS REALIZADAS | SALDO |
|---|-----------------|--------------------|---------------------|---------------------|---------------------|------------------|
| Dívida Ativa Pessoa Física | | | 4.658,50 | 4.658,50 | 45.814,91 | 41.156,41 |
| Dívida Ativa Pessoa Jurídica | | | 557.077,71 | 186.950,42 | 59.332,18 | -127.618,24 |
| RECURSOS ARRECADADOS EM EXERCÍCIOS ANTERIORES | | | 0,00 | 0,00 | 0,00 | 0,00 |
| SUB-TOTAL DAS RECEITAS | | | 2.521.716,66 | 2.080.591,96 | 2.155.958,62 | 75.366,66 |
| DÉFICIT | | | 0,00 | 0,00 | 0,00 | 0,00 |
| TOTAL | | | 2.521.716,66 | 2.080.591,96 | 2.155.958,62 | 75.366,66 |
| DESPESAS ORÇAMENTÁRIAS | DOTAÇÃO INICIAL | DOTAÇÃO ATUALIZADA | DESPESAS EMPENHADAS | DESPESAS LIQUIDADAS | DESPESAS PAGAS | SALDO DOTAÇÃO |
| CRÉDITO DISPONÍVEL | 2.521.716,66 | 2.080.591,96 | 2.009.409,42 | 2.009.409,42 | 1.970.979,83 | 71.182,54 |
| CRÉDITO DISPONÍVEL - DESPESAS CORRENTES | 2.160.716,66 | 2.019.591,96 | 1.951.024,36 | 1.951.024,36 | 1.912.594,77 | 68.567,60 |
| PESSOAL E ENCARGOS SOCIAIS | 514.425,30 | 447.165,96 | 441.137,17 | 441.137,17 | 426.395,94 | 6.028,79 |
| PESSOAL E ENCARGOS SOCIAIS - APLICAÇÕES DIRETAS | 514.425,30 | 447.165,96 | 441.137,17 | 441.137,17 | 426.395,94 | 6.028,79 |
| VENCIMENTOS E VANTAGENS FIXAS - PESSOAL CIVIL | 356.361,94 | 319.361,94 | 319.326,40 | 319.326,40 | 319.326,40 | 35,54 |
| Vencimentos e Salários | 282.424,89 | 261.836,71 | 261.801,17 | 261.801,17 | 261.801,17 | 35,54 |
| Férias Normais e Abono Pecuniário | 46.704,79 | 35.238,00 | 35.238,00 | 35.238,00 | 35.238,00 | 0,00 |
| 13º Salário | 27.232,26 | 22.287,23 | 22.287,23 | 22.287,23 | 22.287,23 | 0,00 |
| OBRIGAÇÕES PATRONAIS | 122.487,06 | 122.227,72 | 121.355,01 | 121.355,01 | 106.613,78 | 872,71 |
| FGTS - VPD | 25.958,49 | 23.971,88 | 23.963,39 | 23.963,39 | 21.141,83 | 8,49 |
| INSS - Contribuições Previdenciárias | 92.928,57 | 94.655,84 | 94.655,84 | 94.655,84 | 83.181,91 | 0,00 |
| PIS/PASEP - Contribuição s/ Folha de Pagamento | 3.600,00 | 3.600,00 | 2.735,78 | 2.735,78 | 2.290,04 | 864,22 |
| OUTRAS DESPESAS VARIÁVEIS - PESSOAL CIVIL | 1.331,00 | 1.331,00 | 455,76 | 455,76 | 455,76 | 875,24 |
| Outras Despesas Variáveis | 1.331,00 | 1.331,00 | 455,76 | 455,76 | 455,76 | 875,24 |
| INDENIZAÇÕES E RESTITUIÇÕES TRABALHISTAS | 34.245,30 | 4.245,30 | 0,00 | 0,00 | 0,00 | 4.245,30 |
| Rescisão de Contrato de Trabalho | 24.084,45 | 4.084,45 | 0,00 | 0,00 | 0,00 | 4.084,45 |
| Outras Indenizações Trabalhistas | 10.160,85 | 160,85 | 0,00 | 0,00 | 0,00 | 160,85 |
| OUTRAS DESPESAS CORRENTES | 1.646.291,36 | 1.572.426,00 | 1.509.887,19 | 1.509.887,19 | 1.486.198,83 | 62.538,81 |

| DESPESAS ORÇAMENTÁRIAS | DOTAÇÃO INICIAL | DOTAÇÃO ATUALIZADA | DESPESAS EMPENHADAS | DESPESAS LIQUIDADAS | DESPESAS PAGAS | SALDO DOTAÇÃO |
|--|-----------------|--------------------|---------------------|---------------------|----------------|---------------|
| TRANSFERÊNCIAS DA INTRAGOVERNAMENTAIS | 649.871,42 | 503.270,14 | 503.270,14 | 503.270,14 | 479.581,78 | 0,00 |
| DISTRIBUIÇÃO CONSTITUCIONAL OU LEGAL DE RECEITAS | 649.871,42 | 503.270,14 | 503.270,14 | 503.270,14 | 479.581,78 | 0,00 |
| Cota-Parte do CFQ - Conselho Federal de Química | 649.871,42 | 503.270,14 | 503.270,14 | 503.270,14 | 479.581,78 | 0,00 |
| OUTRAS DESPESAS CORRENTES - APLICAÇÕES DIRETAS | 996.419,94 | 1.069.155,86 | 1.006.617,05 | 1.006.617,05 | 1.006.617,05 | 62.538,81 |
| DIÁRIAS - PESSOAL CIVIL | 94.006,95 | 84.355,97 | 83.577,75 | 83.577,75 | 83.577,75 | 778,22 |
| Diárias no País - Servidores | 94.006,95 | 84.355,97 | 83.577,75 | 83.577,75 | 83.577,75 | 778,22 |
| MATERIAL DE CONSUMO | 119.278,58 | 128.670,06 | 118.121,14 | 118.121,14 | 118.121,14 | 10.548,92 |
| Gás, Combustíveis e Lubrificantes Automotivos | 77.132,05 | 63.315,38 | 61.996,16 | 61.996,16 | 61.996,16 | 1.319,22 |
| Gêneros de Alimentação e Água Mineral | 3.700,18 | 3.700,18 | 1.625,00 | 1.625,00 | 1.625,00 | 2.075,18 |
| Material de Expediente | 8.346,85 | 6.619,58 | 5.858,00 | 5.858,00 | 5.858,00 | 761,58 |
| Material e Suprimento de Informática | 5.624,50 | 5.624,50 | 2.488,09 | 2.488,09 | 2.488,09 | 3.136,41 |
| Material de Copa e Cozinha | 878,46 | 878,46 | 0,00 | 0,00 | 0,00 | 878,46 |
| Material de Limpeza e Produtos de Higienização | 1.935,12 | 1.935,12 | 500,00 | 500,00 | 500,00 | 1.435,12 |
| Uniformes, Tecidos e Aviamentos | 1.756,92 | 1.756,92 | 1.705,00 | 1.705,00 | 1.705,00 | 51,92 |
| Material para Manutenção de Bens Imóveis/Instalações | 0,00 | 32.975,42 | 32.942,64 | 32.942,64 | 32.942,64 | 32,78 |
| Material para Manutenção de Veículos | 19.904,50 | 11.864,50 | 11.006,25 | 11.006,25 | 11.006,25 | 858,25 |
| PASSAGENS E DESPESAS COM LOCOMOÇÃO | 16.093,55 | 21.231,14 | 21.231,14 | 21.231,14 | 21.231,14 | 0,00 |
| Passagens no País, Aérea, Terrestre e Marítima | 16.093,55 | 21.231,14 | 21.231,14 | 21.231,14 | 21.231,14 | 0,00 |
| SERVIÇOS DE CONSULTORIA | 102.294,72 | 82.294,72 | 81.524,12 | 81.524,12 | 81.524,12 | 770,60 |
| Assessoria e Consultoria Técnica ou Jurídica - PF | 70.270,86 | 50.270,86 | 49.790,94 | 49.790,94 | 49.790,94 | 479,92 |
| Auditoria Externa - PF | 32.023,86 | 32.023,86 | 31.733,18 | 31.733,18 | 31.733,18 | 290,68 |
| OUTROS SERVIÇOS DE TERCEIROS - PESSOA FÍSICA | 111.161,33 | 108.161,33 | 107.321,00 | 107.321,00 | 107.321,00 | 840,33 |
| Estagiários e Menores Aprendizes | 12.500,00 | 12.500,00 | 12.328,00 | 12.328,00 | 12.328,00 | 172,00 |
| Diárias e Jetons a Conselheiros - no País | 97.528,33 | 94.528,33 | 94.213,00 | 94.213,00 | 94.213,00 | 315,33 |
| Auxílio Representação | 1.133,00 | 1.133,00 | 780,00 | 780,00 | 780,00 | 353,00 |
| LOCAÇÃO DE MÃO-DE-OBRA | 5.659,91 | 5.659,91 | 5.190,00 | 5.190,00 | 5.190,00 | 469,91 |

| DESPESAS ORÇAMENTÁRIAS | DOTAÇÃO INICIAL | DOTAÇÃO ATUALIZADA | DESPESAS EMPENHADAS | DESPESAS LIQUIDADAS | DESPESAS PAGAS | SALDO DOTAÇÃO |
|---|-------------------|--------------------|---------------------|---------------------|-------------------|------------------|
| Limpeza, Conservação e Portaria | 5.659,91 | 5.659,91 | 5.190,00 | 5.190,00 | 5.190,00 | 469,91 |
| OUTROS SERVIÇOS DE TERCEIROS - PESSOA JURÍDICA | 371.655,95 | 490.673,78 | 463.037,32 | 463.037,32 | 463.037,32 | 27.636,46 |
| Locação de Imóveis | 17.753,00 | 17.753,00 | 14.150,00 | 14.150,00 | 14.150,00 | 3.603,00 |
| Manutenção de Sistemas de Informática - SOFTWARE | 40.156,57 | 51.609,52 | 50.965,01 | 50.965,01 | 50.965,01 | 644,51 |
| Manutenção e Conservação de Imóveis | 0,00 | 43.913,20 | 43.580,00 | 43.580,00 | 43.580,00 | 333,20 |
| Manutenção e Conservação de Equipto de Informática | 12.562,00 | 12.562,00 | 11.290,00 | 11.290,00 | 11.290,00 | 1.272,00 |
| Manutenção e Conservação de Veículos | 10.500,00 | 6.000,00 | 4.139,80 | 4.139,80 | 4.139,80 | 1.860,20 |
| Serviço de Energia Elétrica | 10.404,43 | 12.214,43 | 12.208,77 | 12.208,77 | 12.208,77 | 5,66 |
| Serviços de Correios e Telégrafos | 29.082,26 | 22.906,91 | 22.769,81 | 22.769,81 | 22.769,81 | 137,10 |
| Serviços de Seleção, Treinamento e Aperfeiçoamento | 14.958,35 | 14.958,35 | 13.190,00 | 13.190,00 | 13.190,00 | 1.768,35 |
| Serviços Médicos | 732,05 | 732,05 | 0,00 | 0,00 | 0,00 | 732,05 |
| Plano de Saúde - Médico e Odontológico | 119.049,73 | 141.749,30 | 135.796,19 | 135.796,19 | 135.796,19 | 5.953,11 |
| Serviços de Informática - Hospedagem de Sistemas e Internet | 18.080,10 | 24.837,56 | 24.503,34 | 24.503,34 | 24.503,34 | 334,22 |
| Serviços de Telecomunicações - Telefonia | 28.804,05 | 28.804,05 | 24.599,93 | 24.599,93 | 24.599,93 | 4.204,12 |
| Serviços Judiciários | 0,00 | 2.400,00 | 2.380,95 | 2.380,95 | 2.380,95 | 19,05 |
| Seguro em Geral | 19.354,09 | 9.354,09 | 6.255,00 | 6.255,00 | 6.255,00 | 3.099,09 |
| Servs. Cópias, Microf. e Digit. de Doc. e Encadernação | 3.773,28 | 5.933,28 | 3.776,30 | 3.776,30 | 3.776,30 | 2.156,98 |
| Serviços de Publicidade Legal | 14.553,55 | 7.053,55 | 6.998,58 | 6.998,58 | 6.998,58 | 54,97 |
| Serviços Gráficos | 20.000,00 | 30.000,00 | 29.330,00 | 29.330,00 | 29.330,00 | 670,00 |
| Outros Serviços de Terceiros - P.J. - não Especificados | 11.892,49 | 57.892,49 | 57.103,64 | 57.103,64 | 57.103,64 | 788,85 |
| AUXÍLIO ALIMENTAÇÃO | 83.648,51 | 83.648,51 | 80.536,05 | 80.536,05 | 80.536,05 | 3.112,46 |
| Auxílio Alimentação | 83.648,51 | 83.648,51 | 80.536,05 | 80.536,05 | 80.536,05 | 3.112,46 |
| OBRIGAÇÕES TRIBUTÁRIAS E CONTRIBUTIVAS | 92.620,44 | 64.460,44 | 46.078,53 | 46.078,53 | 46.078,53 | 18.381,91 |
| Taxas bancárias | 92.620,44 | 64.460,44 | 46.078,53 | 46.078,53 | 46.078,53 | 18.381,91 |
| CRÉDITO DISPONÍVEL - DESPESAS DE CAPITAL | 361.000,00 | 61.000,00 | 58.385,06 | 58.385,06 | 58.385,06 | 2.614,94 |
| INVESTIMENTOS | 61.000,00 | 61.000,00 | 58.385,06 | 58.385,06 | 58.385,06 | 2.614,94 |

| DESPESAS ORÇAMENTÁRIAS | DOTAÇÃO INICIAL | DOTAÇÃO ATUALIZADA | DESPESAS EMPENHADAS | DESPESAS LIQUIDADAS | DESPESAS PAGAS | SALDO DOTAÇÃO |
|--|---------------------|---------------------|---------------------|---------------------|---------------------|--------------------|
| INVESTIMENTOS - APLICAÇÕES DIRETAS | 61.000,00 | 61.000,00 | 58.385,06 | 58.385,06 | 58.385,06 | 2.614,94 |
| EQUIPAMENTOS E MATERIAL PERMANENTE | 61.000,00 | 61.000,00 | 58.385,06 | 58.385,06 | 58.385,06 | 2.614,94 |
| Mobiliários em Geral | 0,00 | 1.750,00 | 546,00 | 546,00 | 546,00 | 1.204,00 |
| Veículos | 45.000,00 | 45.000,00 | 43.900,00 | 43.900,00 | 43.900,00 | 1.100,00 |
| Máquinas e Equipamentos | 6.000,00 | 4.250,00 | 4.248,90 | 4.248,90 | 4.248,90 | 1,10 |
| Equipamentos de Informática | 10.000,00 | 10.000,00 | 9.690,16 | 9.690,16 | 9.690,16 | 309,84 |
| INVERSÕES FINANCEIRAS | 300.000,00 | 0,00 | 0,00 | 0,00 | 0,00 | 0,00 |
| INVERSÕES FINANCEIRAS - APLICAÇÕES DIRETAS | 300.000,00 | 0,00 | 0,00 | 0,00 | 0,00 | 0,00 |
| AQUISIÇÃO DE IMÓVEIS (USADOS) | 300.000,00 | 0,00 | 0,00 | 0,00 | 0,00 | 0,00 |
| Salas e Escritórios | 300.000,00 | 0,00 | 0,00 | 0,00 | 0,00 | 0,00 |
| SUB-TOTAL DAS DESPESAS | 2.521.716,66 | 2.080.591,96 | 2.009.409,42 | 2.009.409,42 | 1.970.979,83 | 71.182,54 |
| SUPERÁVIT | 0,00 | 0,00 | 146.549,20 | 0,00 | 0,00 | -146.549,20 |
| TOTAL | 2.521.716,66 | 2.080.591,96 | 2.155.958,62 | 2.009.409,42 | 1.970.979,83 | -75.366,66 |

São Luís-MA, 31 de dezembro de 2018

 José Ribamar Cabral Lopes
 Presidente do CRQ 11ª Região

 Raimunda Célia dos Santos Ribeiro
 Contadora do CRQ 11ª Região
 CRC/MA 9124
 557.027.243-72

Notas Explicativas**3 - BALANÇO ORÇAMENTÁRIO**

Balanço Orçamentário – evidencia o Resultado Orçamentário do período, apurando o Superávit Orçamentário (receita arrecadada **maior** que a despesa empenhada) e ou Déficit Orçamentário (receita arrecadada **menor** que a despesa empenhada).

Anexo do tópico 8.2

BALANÇO PATRIMONIAL.PDF - BALANÇO PATRIMONIAL

Balço Patrimonial

| ATIVO | | PASSIVO | |
|--|---------------------|--|------------------|
| Especificação | Exercício Atual | Especificação | Exercício Atual |
| ATIVO CIRCULANTE | 3.462.584,30 | PASSIVO CIRCULANTE | 81.920,14 |
| CAIXA E EQUIVALENTES DE CAIXA | 3.305.835,80 | OBRIGAÇÕES TRABALHISTAS, PREVIDENCIÁRIAS E ASSISTENCIAIS A PAGAR A CURTO PRAZO | 9.954,45 |
| CRÉDITOS A CURTO PRAZO | 156.624,06 | EMPRÉSTIMOS E FINANCIAMENTOS A CURTO PRAZO | 0,00 |
| CRÉDITOS TRIBUTÁRIOS E DE CONTRIBUIÇÕES A RECEBER | 156.624,06 | FORNECEDORES E CONTAS A PAGAR A CURTO PRAZO | 71.800,28 |
| DEMAIS CRÉDITOS E VALORES A CURTO PRAZO | 124,44 | OBRIGAÇÕES FISCAIS A CURTO PRAZO | 165,41 |
| INVESTIMENTOS E APLICAÇÕES TEMPORÁRIAS A CURTO PRAZO | 0,00 | OBRIGAÇÕES DE REPARTIÇÃO A OUTROS ENTES | 0,00 |
| ESTOQUES | 0,00 | PROVISÕES A CURTO PRAZO | 0,00 |
| VARIAÇÕES PATRIMONIAIS DIMINUTIVAS PAGAS ANTECIPADAMENTE | 0,00 | DEMAIS OBRIGAÇÕES A CURTO PRAZO | 0,00 |
| ATIVO NÃO-CIRCULANTE | 2.490.231,32 | PASSIVO NÃO-CIRCULANTE | 0,00 |
| ATIVO REALIZÁVEL A LONGO PRAZO | 1.991.489,69 | OBRIGAÇÕES TRABALHISTAS, PREVIDENCIÁRIAS E ASSISTENCIAIS A PAGAR A LONGO PRAZO | 0,00 |
| CRÉDITOS A LONGO PRAZO | 1.991.489,69 | EMPRÉSTIMOS E FINANCIAMENTOS A LONGO PRAZO | 0,00 |
| DÍVIDA ATIVA TRIBUTÁRIA | 1.991.489,69 | FORNECEDORES A LONGO PRAZO | 0,00 |
| INVESTIMENTOS | 0,00 | OBRIGAÇÕES FISCAIS A LONGO PRAZO | 0,00 |
| IMOBILIZADO | 498.741,63 | OBRIGAÇÕES DE REPARTIÇÃO A OUTROS ENTES | 0,00 |
| BENS MÓVEIS | 498.741,63 | PROVISÕES A LONGO PRAZO | 0,00 |
| INTANGÍVEL | 0,00 | DEMAIS OBRIGAÇÕES A LONGO PRAZO | 0,00 |
| | 0,00 | RESULTADO DIFERIDO | 0,00 |
| | | TOTAL DO PASSIVO | 81.920,14 |

| | | PATRIMÔNIO LÍQUIDO | |
|--------------------------|---------------------|------------------------------------|---------------------|
| | | Especificação | Exercício Atual |
| | | Patrimônio Social e Capital Social | 0,00 |
| | | Ajuste de avaliação Patrimonial | 0,00 |
| | | Demais Reservas | 0,00 |
| | | Resultados Acumulados | 5.870.895,48 |
| | | TOTAL DO PATRIMÔNIO LÍQUIDO | 5.870.895,48 |
| TOTAL | 5.952.815,62 | TOTAL | 5.952.815,62 |
| ATIVO FINANCEIRO | 3.305.835,80 | PASSIVO FINANCEIRO | 81.920,14 |
| ATIVO PERMANENTE | 2.646.979,82 | PASSIVO PERMANENTE | 0,00 |
| SALDO PATRIMONIAL | | | 5.870.895,48 |

Compensações

| ESPECIFICAÇÃO | Exercício Atual | ESPECIFICAÇÃO | Exercício Atual |
|---|-----------------|--|-----------------|
| Saldo do Atos Potenciais Ativos | | Saldo do Atos Potenciais Passivos | |
| Execução de Garantias e Contragarantias Recebidas | 0,00 | Execução de Garantias e Contragarantias Concedidas | 0,00 |
| Execução de Direitos Conveniados | 0,00 | Execução de Obrigações Conveniadas | 0,00 |
| Execução de Direitos Contratuais | 0,00 | Execução de Obrigações Contratuais | 0,00 |
| Execução de Outros Atos Potenciais do Ativo | 0,00 | Execução de Outros Atos Potenciais do Passivo | 0,00 |
| TOTAL | 0,00 | TOTAL | 0,00 |

Quadro do Superávit/Déficit Financeiro

| | Exercício Atual | Exercício Anterior |
|----------------------|-----------------|--------------------|
| Superávit Financeiro | 3.223.915,66 | 191.040,87 |

São Luís-MA, 31 de dezembro de 2018

 José Ribamar Cabral Lopes
 Presidente do CRQ 11ª Região

 Raimunda Célia dos Santos Ribeiro
 Contadora do CRQ 11ª Região
 CRC/MA 9124
 557.027.243-72

Notas Explicativas**2 - BALANÇO PATRIMONIAL****NOTAS EXPLICATIVAS ÀS DEMONSTRAÇÕES CONTÁBEIS EM 31 DE DEZEMBRO DE 2018, DO CONSELHO REGIONAL DE QUÍMICA – CRQ – XI REGIÃO (MA).****1 – Informações Gerais**

O Conselho Regional de Química – CRQ XI Região (MA), criado pela RN 84/85-CFQ de 30 de maio de 1985, tem como principais atividades orientar e fiscalizar o exercício da profissão do químico.

Dotado de personalidade jurídica de direito público, autonomia administrativa e patrimonial, encontra-se vinculado à Administração Indireta com suas funções laborais como Autarquia Federal Especial, tendo sua estrutura e organização estabelecidas no Regimento Interno.

2 – Principais Diretrizes Contábeis

A partir de 01/01/2013, a Contabilidade do Conselho Federal de Química – CFQ foi elaborada de acordo com o MCASP - Manual de Contabilidade Aplicada ao Setor Público e as normas do CFC, no processo de convergência da contabilidade pública às Normas Internacionais de Contabilidade.

3 – Apresentação das Demonstrações Contábeis

3.1 – Base de preparação

As Demonstrações Contábeis estão fundamentadas na Lei nº 4.320/64, e em consonância com o Manual de Contabilidade aplicado ao Setor Público e Normas Brasileiras de Contabilidade aplicadas ao setor público.

3.2 – Base de Mensuração

As demonstrações contábeis foram preparadas com base no custo histórico, com exceção dos seguintes itens:

- Provisões para férias de empregados;
- Depreciações e amortizações do ativo imobilizado e intangível.

3.3 – Moeda funcional e moeda de apresentação

As demonstrações contábeis estão apresentadas em Real, que é a moeda funcional da Entidade.

4 – Balanço Patrimonial

O Balanço Patrimonial tem a finalidade de apresentar a posição financeira e patrimonial do Conselho Regional de Química – CRQ – XI Região, representando, portanto, uma posição estática.

O Balanço Patrimonial, estruturado em Ativo, Passivo e Patrimônio Líquido, evidencia qualitativamente e quantitativamente a situação patrimonial da Entidade.

A classificação dos elementos patrimoniais considera a segregação em “circulante” e “não circulante”, com base em seus atributos de conversibilidade e exigibilidade.

4.1 – Ativo Circulante

Os ativos realizáveis até o exercício seguinte estão demonstrados como circulante.

4.1.1 – Caixa e Equivalentes de Caixa

| | 2018 | 2017 | AH % |
|--|---------------------|---------------------|------------|
| Caixa e Equivalentes de Caixa - Moeda Nacional | 3.305.835,80 | 3.111.551,61 | 6 % |
| Total | 3.305.835,80 | 3.111.551,61 | 6 % |

Os equivalentes de caixa são mantidos com a finalidade de atender a compromissos de caixa de curto prazo. Incluem caixa, depósitos bancários à vista e aplicações financeiras realizáveis em até 90 dias da data original do título ou considerados de liquidez imediata ou conversíveis em um montante conhecido de caixa e que estão sujeitos a um risco insignificante de mudança de valor, os quais são registrados pelos valores de custo, acrescidos dos rendimentos auferidos até as datas dos balanços, que não excedem o seu valor de mercado ou de realização.

Registra os valores em Bancos, bem como equivalentes, que representam recursos com livre movimentação para aplicação nas operações e para os quais não haja

restrições para uso imediato. Os saldos disponíveis em 31/12/18 no valor de R\$ 3.305.835,80 (três milhões, trezentos e cinco mil, oitocentos e trinta e cinco reais e oitenta centavos), se apresentam da seguinte forma:

Imobilizado

Os bens imobilizados são registrados pelo custo de aquisição. A composição do Imobilizado do Conselho Regional de Química XI Região (MA) em 31/12/2018 é de R\$ 498.741,63 (quatrocentos e noventa e oito mil, setecentos e quarenta e um reais e sessenta e três centavos).

A contabilização foi realizada conforme orientações no Manual de Procedimentos Contábeis Específicos, editado pela Secretaria do Tesouro Nacional (STN), no processo de convergência da contabilidade pública às normas internacionais de contabilidade.



Anexo do tópico 8.2

**DEMONSTRATIVO DAS VARIAÇÕES PATRIMONIAIS.PDF -
DEMONSTRATIVO DAS VARIAÇÕES PATRIMONIAIS**

Variações Patrimoniais

| VARIAÇÕES PATRIMONIAIS QUANTITATIVAS | | | | | |
|---|---------------------|--------------------|---|---------------------|--------------------|
| | Exercício Atual | Exercício Anterior | | Exercício Atual | Exercício Anterior |
| VARIAÇÃO PATRIMONIAL AUMENTATIVA | 2.312.740,94 | 0,00 | VARIAÇÃO PATRIMONIAL DIMINUTIVA | 1.951.024,36 | 0,00 |
| CONTRIBUIÇÕES | 1.861.048,08 | 0,00 | PESSOAL E ENCARGOS | 657.469,41 | 0,00 |
| CONTRIBUIÇÕES DE INTERESSE DAS CATEGORIAS PROFISSIONAIS | 1.861.048,08 | 0,00 | REMUNERAÇÃO DE PESSOAL | 319.782,16 | 0,00 |
| CONTRIBUIÇÕES DE INTERESSE DAS CATEGORIAS PROFISSIONAIS - CONSOLIDAÇÃO | 1.861.048,08 | 0,00 | REMUNERAÇÃO A PESSOAL - RGPS | 319.782,16 | 0,00 |
| EXPLORAÇÃO E VENDA DE BENS, SERVIÇOS E DIREITOS | 184.266,76 | 0,00 | ENCARGOS PATRONAIS | 121.355,01 | 0,00 |
| EXPLORAÇÃO DE BENS E DIREITOS E PRESTAÇÃO DE SERVIÇOS | 184.266,76 | 0,00 | OUTROS ENCARGOS PATRONAIS | 121.355,01 | 0,00 |
| VALOR BRUTO DE EXPLORAÇÃO DE BENS E DIREITOS E PRESTAÇÃO DE SERVIÇOS | 184.266,76 | 0,00 | BENEFICIOS A PESSOAL | 216.332,24 | 0,00 |
| VARIAÇÕES PATRIMONIAIS AUMENTATIVAS FINANCEIRAS | 218.964,58 | 0,00 | BENEFICIOS A PESSOAL - RGPS | 216.332,24 | 0,00 |
| JUROS E ENCARGOS DE MORA | 84.727,89 | 0,00 | USO DE BENS, SERVICOS E CONSUMO DE CAPITAL FIXO | 744.206,28 | 0,00 |
| OUTROS JUROS E ENCARGOS DE MORA | 84.727,89 | 0,00 | USO DE MATERIAL DE CONSUMO | 118.121,14 | 0,00 |
| REMUNERAÇÃO DE DEPÓSITOS BANCÁRIOS E APLICAÇÕES FINANCEIRAS | 134.236,69 | 0,00 | CONSUMO DE MATERIAL | 118.121,14 | 0,00 |
| REMUNERAÇÃO DE APLICAÇÕES FINANCEIRAS | 134.236,69 | 0,00 | SERVICOS | 626.085,14 | 0,00 |
| OUTRAS VARIAÇÕES PATRIMONIAIS AUMENTATIVAS | 48.461,52 | 0,00 | DIARIAS | 178.570,75 | 0,00 |
| DIVERSAS VARIAÇÕES PATRIMONIAIS AUMENTATIVAS | 48.461,52 | 0,00 | SERVICOS TERCEIROS - PESSOA FÍSICA | 93.852,12 | 0,00 |
| MULTAS ADMINISTRATIVAS | 43.824,17 | 0,00 | SERVICOS TERCEIROS - PESSOA JURÍDICA | 353.662,27 | 0,00 |
| INDENIZAÇÕES | 4.479,09 | 0,00 | TRANSFERENCIAS CONCEDIDAS | 503.270,14 | 0,00 |
| VARIAÇÕES PATRIMONIAIS AUMENTATIVAS DECORRENTES DE FATOS GERADORES DIVERSOS | 158,26 | 0,00 | TRANSFERENCIAS INTRAGOVERNAMENTAIS | 503.270,14 | 0,00 |
| | | | TRANSFERENCIAS INTRAGOVERNAMENTAIS - CONSOLIDAÇÃO | 503.270,14 | 0,00 |
| | | | VPD - TRIBUTARIAS | 46.078,53 | 0,00 |
| | | | OUTROS ENCARGOS TRIBUTARIOS E CONTRIBUTIVOS | 46.078,53 | 0,00 |
| | | | OUTROS ENCARGOS TRIBUTARIOS E CONTRIBUTIVOS | 46.078,53 | 0,00 |
| Total das Variações Ativas : | 2.312.740,94 | 0,00 | Total das Variações Passivas : | 1.951.024,36 | 0,00 |
| RESULTADO PATRIMONIAL | | | | | |
| Déficit do Exercício | | 0,00 | Superávit do Exercício | 361.716,58 | |

| | | | | | |
|--------------|---------------------|-------------|--------------|---------------------|-------------|
| Total | 2.312.740,94 | 0,00 | Total | 2.312.740,94 | 0,00 |
|--------------|---------------------|-------------|--------------|---------------------|-------------|

São Luís-MA, 31 de dezembro de 2018

 José Ribamar Cabral Lopes
 Presidente do CRQ 11ª Região

 Raimunda Célia dos Santos Ribeiro
 Contadora do CRQ 11ª Região
 CRC/MA 9124
 557.027.243-72

**Variações Patrimoniais Qualitativas
 (decorrentes da execução orçamentária)**

| VARIAÇÕES ATIVAS | Exercício Atual | Exercício Anterior | VARIAÇÕES PASSIVAS | Exercício Atual | Exercício Anterior |
|----------------------------|------------------------|---------------------------|---------------------------|------------------------|---------------------------|
| INCORPORAÇÃO DE ATIVOS | 0,00 | 0,00 | INCORPORAÇÃO DE PASSIVO | 0,00 | 0,00 |
| DESINCORPORAÇÃO DE PASSIVO | 0,00 | 0,00 | DESINCORPORAÇÃO DE ATIVO | 0,00 | 0,00 |

Notas Explicativas**5 - Demonstração das Variações Patrimoniais**

Demonstração das Variações Patrimoniais – evidencia o resultado patrimonial do exercício, onde apura-se o superávit e ou déficit patrimonial. O resultado é transferido para a conta de Superávit e ou Déficit Acumulados no exercício seguinte. O Superávit significa dizer que a Variação Patrimonial Aumentativa foi superior a Variação Patrimonial Negativa e Déficit quando a Variação Patrimonial Aumentativa for inferior a Variação Patrimonial Diminutiva.

Anexo do tópico 8.2

**DEMONSTRATIVO DO FLUXO DE CAIXA.PDF - DEMONSTRATIVO DO
FLUXO DE CAIXA**

Demonstração dos Fluxos de Caixa

| | Exercício Atual | Exercício Anterior |
|--|-------------------|--------------------|
| FLUXO DE CAIXA DAS ATIVIDADES DAS OPERAÇÕES | | |
| INGRESSOS | | |
| RECEITA CORRENTE | 2.155.958,62 | 0,00 |
| RECEITAS DE CONTRIBUIÇÕES | 1.209.369,54 | 0,00 |
| CONTRIBUIÇÃO DAS CATEGORIAS PROFISSIONAIS E ECONÔMICAS | 1.209.369,54 | 0,00 |
| ANUIDADES - PESSOAS FÍSICAS | 400.794,82 | 0,00 |
| ANUIDADES - PESSOAS JURÍDICAS | 808.574,72 | 0,00 |
| RECEITAS PATRIMONIAIS | 134.236,69 | 0,00 |
| APLICAÇÃO FINANCEIRA - RENDA FIXA | 134.236,69 | 0,00 |
| RECEITAS DE SERVIÇOS | 184.677,76 | 0,00 |
| SERVIÇOS ADMINISTRATIVOS | 184.677,76 | 0,00 |
| OUTRAS RECEITAS CORRENTES | 627.674,63 | 0,00 |
| MULTAS E JUROS DE MORA | 130.243,18 | 0,00 |
| MULTAS E JUROS DE MORA DAS CONTRIBUIÇÕES | 57.321,39 | 0,00 |
| MULTAS E JUROS DE MORA DA DÍVIDA ATIVA DAS CONTRIBUIÇÕES | 29.097,62 | 0,00 |
| MULTAS DE OUTRAS ORIGENS | 43.824,17 | 0,00 |
| INDENIZAÇÕES E RESTITUIÇÕES | 4.479,09 | 0,00 |
| RESTITUIÇÕES | 4.479,09 | 0,00 |
| RECEITA DA DÍVIDA ATIVA | 492.952,36 | 0,00 |
| RECEITA DA DÍVIDA ATIVA EM FASE ADMINISTRATIVA | 387.805,27 | 0,00 |
| RECEITA DA DÍVIDA ATIVA EM FASE EXECUTIVA | 105.147,09 | 0,00 |
| OUTROS INGRESSOS | 322.405,17 | 0,00 |
| DESEMBOLSOS | | |
| CRÉDITO EMPENHADO LIQUIDADO - PAGO - DESPESAS CORRENTES | 1.912.594,77 | 0,00 |
| PESSOAL E ENCARGOS SOCIAIS | 426.395,94 | 0,00 |
| PESSOAL E ENCARGOS SOCIAIS - APLICAÇÕES DIRETAS | 426.395,94 | 0,00 |
| VENCIMENTOS E VANTAGENS FIXAS - PESSOAL CIVIL | 319.326,40 | 0,00 |
| OBRIGAÇÕES PATRONAIS | 106.613,78 | 0,00 |
| OUTRAS DESPESAS VARIÁVEIS - PESSOAL CIVIL | 455,76 | 0,00 |
| OUTRAS DESPESAS CORRENTES | 1.486.198,83 | 0,00 |
| TRANSFERÊNCIAS DA INTRAGOVERNAMENTAIS | 479.581,78 | 0,00 |
| DISTRIBUIÇÃO CONSTITUCIONAL OU LEGAL DE RECEITAS | 479.581,78 | 0,00 |
| OUTRAS DESPESAS CORRENTES - APLICAÇÕES DIRETAS | 1.006.617,05 | 0,00 |
| DIÁRIAS - PESSOAL CIVIL | 83.577,75 | 0,00 |
| MATERIAL DE CONSUMO | 118.121,14 | 0,00 |
| PASSAGENS E DESPESAS COM LOCOMOÇÃO | 21.231,14 | 0,00 |
| SERVIÇOS DE CONSULTORIA | 81.524,12 | 0,00 |
| OUTROS SERVIÇOS DE TERCEIROS - PESSOA FÍSICA | 107.321,00 | 0,00 |
| LOCAÇÃO DE MÃO-DE-OBRA | 5.190,00 | 0,00 |
| OUTROS SERVIÇOS DE TERCEIROS - PESSOA JURÍDICA | 463.037,32 | 0,00 |
| AUXÍLIO ALIMENTAÇÃO | 80.536,05 | 0,00 |
| OBRIGAÇÕES TRIBUTÁRIAS E CONTRIBUTIVAS | 46.078,53 | 0,00 |
| CRÉDITO EMPENHADO LIQUIDADO - PAGO - DESPESAS DE CAPITAL | 58.385,06 | 0,00 |
| OUTROS DESEMBOLSOS | 313.099,77 | 0,00 |
| FLUXO DE CAIXA LÍQUIDO DAS ATIVIDADES DAS OPERAÇÕES | 252.669,25 | 0,00 |
| FLUXO DE CAIXA DAS ATIVIDADES DE INVESTIMENTO | | |
| INGRESSOS | | |
| DESEMBOLSOS | | |

| | Exercício Atual | Exercício Anterior |
|--|-------------------|--------------------|
| INVESTIMENTOS - APLICAÇÕES DIRETAS | 58.385,06 | 0,00 |
| EQUIPAMENTOS E MATERIAL PERMANENTE | 58.385,06 | 0,00 |
| FLUXO DE CAIXA LÍQUIDO DAS ATIVIDADES DE INVESTIMENTO | -58.385,06 | 0,00 |
| FLUXO DE CAIXA DAS ATIVIDADES DE FINANCIAMENTO | | |
| INGRESSOS | | |
| DESEMBOLSOS | | |
| FLUXO DE CAIXA LÍQUIDO DAS ATIVIDADES DE FINANCIAMENTO | 0,00 | 0,00 |
| APURAÇÃO DO FLUXO DE CAIXA DO PERÍODO | | |
| GERAÇÃO LÍQUIDA DE CAIXA E EQUIVALENTES DE CAIXA | 194.284,19 | 0,00 |
| | | |
| CAIXA E EQUIVALENTES DE CAIXA INICIAL | 3.111.551,61 | 206.433,41 |
| CAIXA E EQUIVALENTES DE CAIXA FINAL | 3.305.835,80 | 206.433,41 |

São Luís-MA, 31 de dezembro de 2018

José Ribamar Cabral Lopes
Presidente do CRQ 11ª Região

Raimunda Célia dos Santos Ribeiro
Contadora do CRQ 11ª Região
CRC/MA 9124
557.027.243-72

Notas Explicativas**4 - Demonstração do Fluxo de Caixa**

Demonstração do Fluxo de Caixa - visa demonstrar o fluxo financeiro do Conselho Regional de Química da XI Região (MA) no exercício de 2018, ou seja, as entradas de recursos em confronto com as saídas. Apura-se no DFC a geração líquida de Caixa e Equivalentes de Caixa no exercício.

As demonstrações contábeis foram elaboradas observando as normas contábeis vigentes no Brasil, a saber: A Lei nº 4.320/64, as Normas Brasileiras de Contabilidade Técnicas do Setor Público – NBC TSP e o Manual de Contabilidade Aplicada ao Setor Público.

9. OUTRAS INFORMAÇÕES RELEVANTES

9.1 - OUTRAS INFORMAÇÕES RELEVANTES

Não se aplica à entidade

10. ANEXOS E APÊNDICES

10.1 - ANEXOS E APÊNDICES

ANEXO - Declaração de conformidade Legal - Vide anexo do tópico 10.1 no final da seção

ANEXO - Extrato da Ata de sessão Plenária - Vide anexo do tópico 10.1 no final da seção

ANEXO - Parecer da Comissão de Tomada de Contas - Vide anexo do tópico 10.1 no final da seção

ANEXO - Termo de conferência e conciliação - Vide anexo do tópico 10.1 no final da seção

Anexo do tópico 10.1

DECLARAÇÃO DE CONFORMIDADE LEGAL



CONSELHO FEDERAL DE QUÍMICA
CONSELHO REGIONAL DE QUÍMICA-CRQ-11^a

Avenida Jerônimo de Albuquerque, s/n-Sala 01-Casa do Trabalhador
Bairro: Calhau- CEP 65.051-200- São Luís-Maranhão-Telefax: (098)246-2651 – E-mail: crq11@crq11.org
C.G.C. nº 10338929/0001-89

**DECLARAÇÃO RELATÓRIO GESTÃO/PRESTAÇÃO DE CONTAS/
EXERCÍCIO DE 2018 – CRQ-11^a REGIÃO**

A DIRETORIA DO CRQ-11^a, composta pelos Conselheiros: José Ribamar Cabral Lopes – Presidente; Zélia da Costa Soares – Vice Presidente; José Amaro de Andrade – 1^o Tesoureiro; Francisco Ferreira Costa – 2^o Tesoureiro; José Walter Gonçalves Silva – 1^o Secretário e Wiliam da Silva Cardoso – 2^o Secretário, assistidos pela Contadora do Conselho, Sra. Raimunda Célia dos Santos Ribeiro, os quais, analisaram os dados do RELATÓRIO GESTÃO/PRESTAÇÃO DE CONTAS/EXERCÍCIO DE 2018, valores e peças constantes do Balanço Financeiro e Patrimonial, Demonstrativo de Fluxo Caixa – DFC, Demonstrativo das Variações Patrimoniais do exercício de 2018, declaram que a montagem, a distribuição, os gastos e as aquisições foram executados dentro do que estabelece a Legislação em vigor. Pelo demonstrativo concluíram e deram parecer favorável à sua aprovação.

São Luís (MA), 30 de abril de 2019.

JOSE RIBAMAR CABRAL LOPES

Presidente do CRQ-11^a

JOSÉ AMARO DE ANDRADE

1^o Tesoureiro

FRANCISCO FERREIRA COSTA

2^o Tesoureiro

JOSÉ WALTER GONÇALVES SILVA

1^o Secretário

WILLIAM DA SILVA CARDOSO

2^o Secretário

RAIMUNDA CÉLIA DOS SANTOS RIBEIRO

Contadora CRQ-11^a

Anexo do tópico 10.1

EXTRATO DA ATA DE SESSÃO PLENÁRIA

**EXTRATO DA ATA DA SESSÃO PLENÁRIA Nº 238 (ORDINÁRIA)
DE 30 DE ABRIL DE 2019**

1 Às dezesseis horas do dia trinta de abril de dois mil e dezenove, na Sede própria do
2 CRQ-11ª Região, situada à Avenida Jerônimo de Albuquerque, s/nº, Sala Um - Casa do
3 Trabalhador - Bairro Calhau, foi realizada a Reunião Ordinária do Conselho Regional de
4 Química-11ª Região de nº 238 (duzentos trinta e oito). A Reunião foi presidida pelo Sr. *José*
5 *Ribamar Cabral Lopes* - Presidente do Conselho Regional de Química-11ª Região, com a
6 presença dos seguintes Conselheiros (Efetivos e Suplentes): José Walter Gonçalves Silva,
7 José Amaro de Andrade, William da Silva Cardoso, Djavania Azevedo da Luz, Rogério de
8 Mesquita Teles, Francisco Ferreira Costa, Carlos Eduardo Lima de Oliveira, Merval Barboza
9 Simões, Lenilda Ferreira Costa e João Elias Mouchereck Filho,

10 O Conselho Regional de Química decidiu:

11 1. Aprovar:

12 (...)

13 **RELATÓRIO GESTÃO/PRESTAÇÃO DE CONTAS - Exercício 2018 - Parecer da Comissão**
14 **de Tomada de Contas** - (Eleita em 22/01/2019 - Ata nº 235 mandato 23.01.2019 a 22.01.2020),
15 assistidos pela Contadora do CRQ-11ª Região, Sra. Raimunda Célia dos Santos
16 Ribeiro, sob a presidência do Conselheiro William da Silva Cardoso. Após o Plenário
17 analisar o Parecer da Comissão de Tomada de Contas e o Relatório Contábil
18 Exercício-2018, aprovou por unanimidade a Prestação de Contas/2018; Após
19 apresentação do Relatório Gestão/2018 o mesmo também foi aprovado por
20 unanimidade. (...)

21
22 Nada mais havendo a tratar o Senhor Presidente deu por encerrados os trabalhos da presente
23 Sessão da qual foi lavrada a presente Ata que após lida e aprovada será assinada por mim,
24 José Walter Gonçalves Silva, Secretário do CRQ-11ª, pelo Presidente e demais presentes. São
25 Luís (MA) trinta de abril de dois mil e dezenove.

26 Ass.) José Walter Gonçalves Silva, José Amaro de Andrade, William da Silva Cardoso, Djavania
27 Azevedo da Luz, Rogério de Mesquita Teles, Francisco Ferreira Costa, Carlos Eduardo Lima de
28 Oliveira, Lenilda Ferreira Costa, Merval Barboza Simões e João Elias Mouchereck Filho.

29 ESTE DOCUMENTO É PARTE TRANSCRITA DA ATA 238 - SESSÃO PLENÁRIA CRQ-11ª (TOTAL DE 08 PÁGINAS).

30

JOSE WALTER GONÇALVES SILVA

Secretário do CRQ-11ª Região

Anexo do tópico 10.1

PARECER DA COMISSÃO DE TOMADA DE CONTAS



CONSELHO FEDERAL DE QUÍMICA
CONSELHO REGIONAL DE QUÍMICA-CRQ-11ª

**PARECER DA COMISSÃO DE TOMADA DE CONTAS REFERENTE RELATÓRIO
GESTÃO/PRESTAÇÃO DE CONTAS – EXERCÍCIO 2018**

A Comissão de Tomada de Contas (Eleita em 22/01/2019 – Ata nº 235 mandato 23.01.2019 a 22.01.2020) , examinou os dados e valores referente a **RELATÓRIO GESTÃO/PRESTAÇÃO DE CONTAS – EXERCÍCIO 2018** do CRQ XI. Concluiu que as receitas, despesas e aquisições foram elaboradas conforme os princípios de contabilidade emanados da Lei Federal nº 4.320/64, aplicáveis às entidades de direito público, bem como atende as exigências da RN nº 272/2018-CFQ.

Pelo exposto do parecer favorável, propomos ao plenário sua aprovação.

São Luís (MA), 30 de Abril de 2019

William da Silva Cardoso
William da Silva Cardoso
Presidente

Carlos Eduardo Lima de Oliveira
Carlos Eduardo Lima de Oliveira
1º Membro

Lenilda F. Costa
Lenilda Ferreira Costa
2º Membro

Anexo do tópico 10.1

TERMO DE CONFERÊNCIA E CONCILIAÇÃO



CONSELHO FEDERAL DE QUÍMICA
CONSELHO REGIONAL DE QUÍMICA-CRQ-11^a

Avenida Jerônimo de Albuquerque, s/n- Sala 01- Casa do Trabalhador
Bairro: Calhau- CEP 65.051-200- São Luís- Maranhão- Telefax: (098)246-2651 – E-mail: crq11@crq11.org
C.G.C. nº 10338929/0001-89

**TERMO DE CONFERÊNCIA DAS DISPONIBILIDADES EM
CAIXA EM 31/12/2018 E CONCILIAÇÕES BANCÁRIAS**

Em trinta de abril de dois e dezenove, reuniu-se a Comissão de Tomada de Contas (Eleita em 22/01/2019 – Ata nº 235 mandato 23.01.2019 a 22.01.2020) o qual declara, por este TERMO DE CONFERÊNCIA DE CAIXA que o SALDO DE CAIXA, em 31/12/2018, apresenta saldo 0,00 (zero), pelo que foi lavrado o presente Termo de Conferência e declara ainda que os valores dos saldos existentes nas contas bancárias, verificado por meio de extratos, coincidem com os valores registrados nos Demonstrativos Contábeis. Portanto, não existem contas a serem conciliadas.

William da Silva Cardoso
William da Silva Cardoso
Presidente

Carlos Eduardo B. B. Oliveira
Carlos Eduardo Lima de Oliveira
1º Membro

Lenilda Ferreira Costa
Lenilda Ferreira Costa
2º Membro

Assinatura(s)

A handwritten signature in blue ink, appearing to read 'José Ribamar Cabral Lopes', with a horizontal line drawn through the middle of the signature.

JOSÉ RIBAMAR CABRAL LOPES

PRESIDENTE

23/01/2016 a 22/01/2019

A handwritten signature in blue ink, appearing to read 'Raimunda Célia dos Santos Ribeiro', written in a cursive style.

RAIMUNDA CÉLIA DOS SANTOS RIBEIRO

Não informado